

မိုးမခကျေးရွာ
အုန်းပင်ကျေးရွာအုပ်စု၊
ထန်းတပင်မြို့နယ်

ကျေးရွာဖွံ့ဖြိုးရေးစီမံကိန်း (၂၀၂၄-၂၀၂၈)

ပြုစုရေးဆွဲသူ
ကျေးရွာဖွံ့ဖြိုးရေးကော်မတီ
မိုးမခကျေးရွာ၊ထန်းတပင်မြို့နယ်

(သမဝါယမနှင့်ကျေးလက်ဖွံ့ဖြိုးရေးဝန်ကြီးဌာန၊ကျေးလက်ဒေသဖွံ့ဖြိုးတိုးတက်ရေး
ဦးစီးဌာနကူညီရေးဆွဲသည်)
၂၀၂၄ခုနှစ်၊စက်တင်ဘာလ

မာတိကာ

| | |
|---|-------|
| ၁. ထန်းတပင်မြို့နယ်၊ အုန်းပင်အုပ်စု၊ မိုးမခကျေးရွာ၏သယံဇာတပြင်မြေပုံ | |
| ၂. ထန်းတပင်မြို့နယ်၊ အုန်းပင်အုပ်စု၊ မိုးမခကျေးရွာ၏ရာသီခွင်ပြင်ကွဲဒီဇိုင်း | |
| ၃. ထန်းတပင်မြို့နယ်၊ အုန်းပင်အုပ်စု၊ မိုးမခကျေးရွာ၏ ကျေးရွာတွင်းရွာပြင် အဖွဲ့အစည်းများချိတ်ဆက်မှုပြပုံ | ၃ |
| ၄. ထန်းတပင်မြို့နယ်၊ အုန်းပင်အုပ်စု၊ မိုးမခကျေးရွာ၏ လက်ရှိဖွံ့ဖြိုးမှု အခြေအနေများ | ၆ |
| ၄.က။တည်နေရာနှင့်ပထဝီအနေအထား | ၇ |
| ၄. ခ။ရာသီဥတုနှင့်သဘာဝအရင်းအမြစ်များ | |
| ၄. ဂ။ဖွံ့ဖြိုးရေးဆိုင်ရာစီမံခန့်ခွဲမှုအခြေအနေ | ၆-၇ |
| ၄. ဃ။စီးပွားရေးနှင့်အသက်မွေးမှုအခြေအနေ | ၇ |
| ၄. င။အခြေခံအဆောက်အအုံနှင့်ဝန်ဆောင်မှုများ | ၇- ၈ |
| ၄. စ။ပညာရေး | ၈ |
| ၄.ဆ။ကျန်းမာရေး | ၉ |
| ၄.ဇ။ဘေးအန္တရာယ်များနှင့်သဘာဝပတ်ဝန်းကျင်ထိန်းသိမ်းရေး | ၉ |
| ၄.ဈ။ကျား - မရေးရာ | ၉ |
| ၅။ဦးစားပေးဆောင်ရွက်မည့်ဖွံ့ဖြိုးရေးလုပ်ငန်းများ | ၁၀-၁၁ |
| နောက်ဆက်တွဲများ | |
| . နောက်ဆက်တွဲ၁ကျေးရွာဖွံ့ဖြိုးရေးကော်မတီစာရင်း | ၁၂ |
| . နောက်ဆက်တွဲ၂ကျေးရွာဖွံ့ဖြိုးရေးအထောက်အကူပြုဇယားများ | ၁၄-၅၀ |
| . နောက်ဆက်တွဲ၃ကျေးရွာဖွံ့ဖြိုးရေးဗျူဟာတည်ဆောက်မှုဇယား | ၅၁-၅၂ |

၁. ထန်းတပင်မြို့နယ်၊ အုန်းပင်အုပ်စု၊ မိုးမခကျေးရွာ၏ သယံဇာတပြမြေပုံ

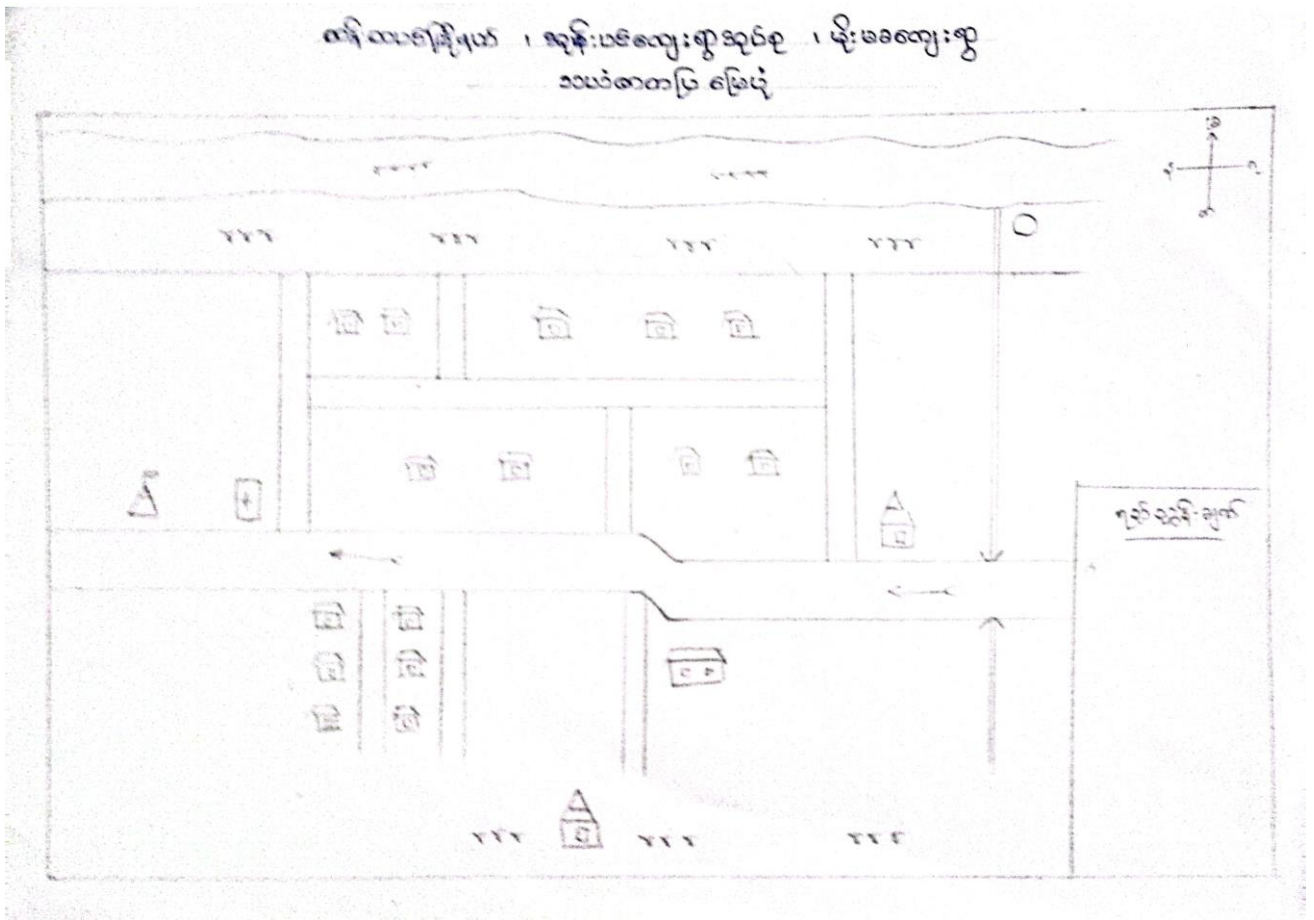

၂. ထန်းတပင်မြို့နယ်၊ အုန်းပင်အုပ်စု၊ မိုးမခကျေးရွာ၏ ရာသီခွင်ပြ-ပြကွဲဒီဇံ

ထန်းတပင်မြို့နယ် ၊ အုန်းပင်အုပ်စု

၁၀

ဇယား ၁၁ ကျေးရွာ၏ ရာသီခွင်ပြပြကွဲဒီဇံရေးဆွဲခြင်း

| အဖြစ်အပျက် | ဇန် | ဖေ | မတ် | ဧပြီ | မေ | ဇွန် | ဇူလိုင် | ဩဂုတ် | စက် | အောက် | နို | ဒီ |
|---|------|------|------|------|------|------|---------|-------|------|-------|------|------|
| ရာသီတု | | | | | | | | | | | | |
| အလုပ်အကိုင် | | | | - | | | | | | | | |
| လက်လုပ်လက်စားမိသားစုများ ဝင်ငွေရရှိမှု (မရှိ/နည်း/များ) | မရှိ | နည်း | နည်း | နည်း | နည်း | နည်း | နည်း | နည်း | နည်း | နည်း | နည်း | နည်း |
| အသုံးစရိတ် | မရှိ | နည်း | နည်း | နည်း | နည်း | နည်း | နည်း | နည်း | နည်း | နည်း | နည်း | နည်း |
| ချေးငွေလိုအပ်မှု | မရှိ | မရှိ | မရှိ | မရှိ | မရှိ | မရှိ | မရှိ | မရှိ | မရှိ | မရှိ | မရှိ | မရှိ |
| ဝမ်းစာဖူလုံမှု | | | | | | | | | | | | |
| သောက်သုံးရေရရှိမှု | မရှိ | နည်း | နည်း | နည်း | နည်း | နည်း | နည်း | နည်း | နည်း | နည်း | နည်း | နည်း |
| တိရစ္ဆာန်အစာရရှိမှု | မရှိ | နည်း | နည်း | နည်း | နည်း | နည်း | နည်း | နည်း | နည်း | နည်း | နည်း | နည်း |
| တိရစ္ဆာန်ရောဂါကျရောက်မှု | မရှိ | မရှိ | မရှိ | မရှိ | မရှိ | မရှိ | မရှိ | မရှိ | မရှိ | မရှိ | မရှိ | မရှိ |
| ကျန်းမာရေးအခြေအနေ | မရှိ | မရှိ | မရှိ | မရှိ | မရှိ | မရှိ | မရှိ | မရှိ | မရှိ | မရှိ | မရှိ | မရှိ |
| သီးနှံပိုးမွှားရောဂါကျရောက်မှု | မရှိ | မရှိ | မရှိ | မရှိ | မရှိ | မရှိ | မရှိ | မရှိ | မရှိ | မရှိ | မရှိ | မရှိ |
| ပွဲတော် | | | | | | | | | | | | |
| သဘာဝဘေးအန္တရာယ် | မရှိ | မရှိ | မရှိ | မရှိ | မရှိ | မရှိ | မရှိ | မရှိ | မရှိ | မရှိ | မရှိ | မရှိ |

၃. ထန်းတပင်မြို့နယ်၊ အုန်းပင်အုပ်စု၊ မိုးမကျေးရွာ၏ အဖွဲ့အစည်းချိတ်ဆက်ပြမြေပုံ

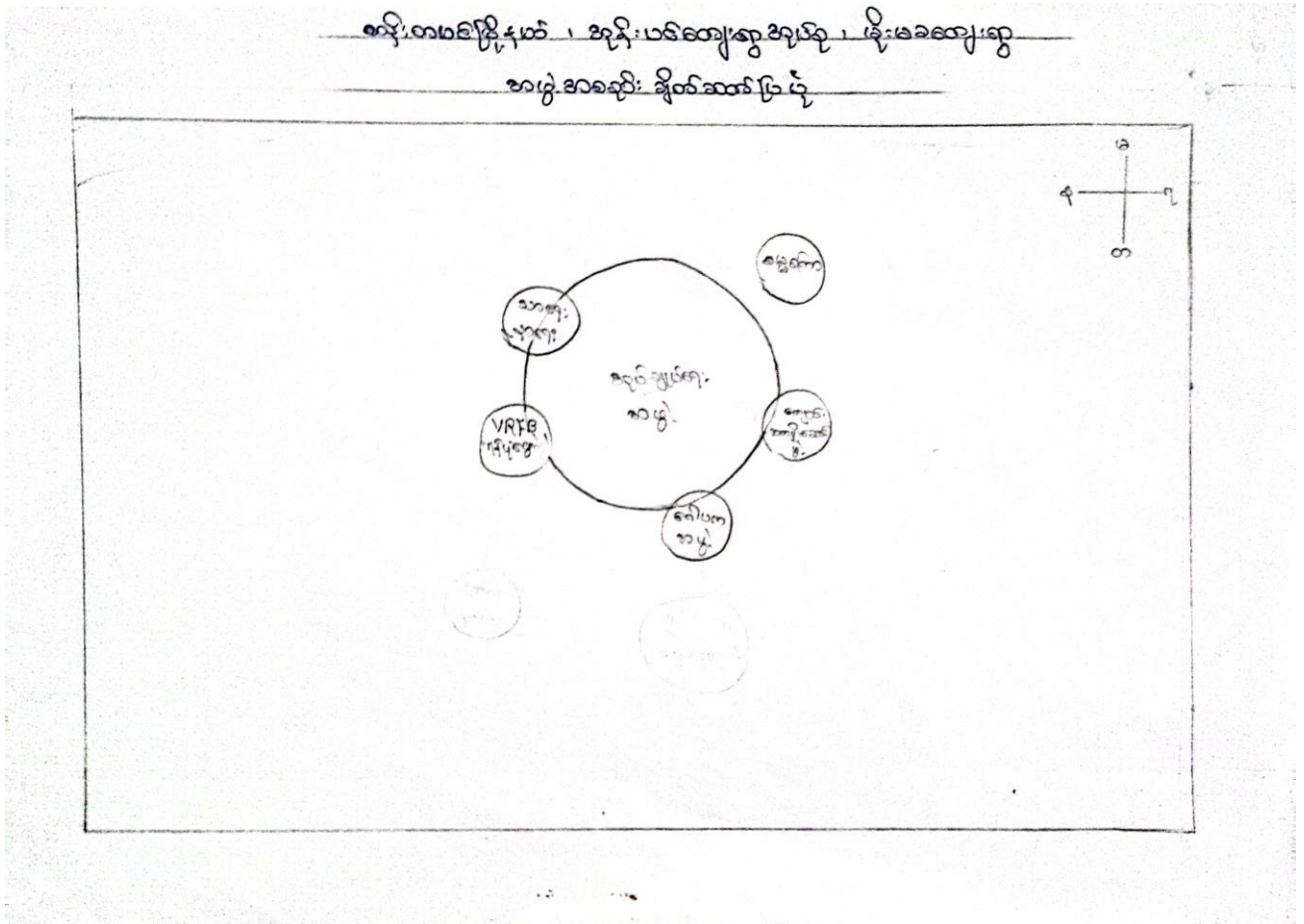

၄. ထန်းတပင်မြို့နယ်၊ အုန်းပင်အုပ်စု၊ မိုးမခကျေးရွာ၏ လက်ရှိဖွံ့ဖြိုးမှုအခြေအနေများ

၄.က ။တည်နေရာနှင့်ပထဝီအနေအထား

မိုးမခကျေးရွာသည် ပဲခူးတိုင်းဒေသကြီး၊ တောင်ငူခရိုင်၊ ထန်းတပင်မြို့နယ်တွင် တည်ရှိ ပြီး ထန်းတပင်မြို့၏ အနောက်ဘက်(၂.၅)မိုင်ခန့်ကွာဝေးသည်။ မြောက်လတ္တီတွဒ်၁၈.၈၉၀၂၁၆၇၆၀၊ အရှေ့လောင် ဂျီတွဒ်၉၆.၅၁၀၂၁၉၅၀တွင်တည်ရှိပါသည်။ မြေပြန့်ဒေသဖြစ်ပြီး ဗမာလူမျိုးများသာ နေထိုင်ကြ သည့်ကျေးရွာဖြစ်ပြီး ပင်လယ်ရေ မျက်နှာပြင်အထက် (၅)ပေအထက်တွင်တည်ရှိ၍ မိုးများပြီး သင့်တင့်သောရာသီဥတုမျိုးရရှိသော ဒေသတခုဖြစ်သည်။ ပတ်ဝန်းကျင်ကျေးရွာများမှာ သရက်ပင်ကျေးရွာ၊ အုန်းပင်ကျေးရွာနှင့် ရေကာကျေးရွာနှင့်တို့ဖြစ်ပြီး အဆိုပါ ကျေးရွာများသို့ ဆက်သွယ်သွားလာနိုင်သည်။ ကျွန်ုပ်တို့ကျေးရွာသည် ကုန်သွယ်ရေးနှင့် အခြားလူမှု စီးပွားရေးအတွက် ထန်းတပင်မြို့နှင့် တောင်ငူမြို့သို့သာသွားလာဆက်သွယ်ရောင်းဝယ်ကြသည်။

၄.ခ ။ရာသီဥတုနှင့်သဘာဝအရင်းအမြစ်

မိုးမခကျေးရွာသည် လယ်ယာစိုက်ပျိုးရေးကို အဓိကလုပ်ကိုင်သောကျေးရွာဖြစ်ပြီး စိုက်နိုင်သောလယ်မြေ (၂၇၀.၇)ဧကရှိ၍ တောင်သူ (၈၅) ဦးရှိသော်လည်း ကျေးရွာသူ/သားအများစုမှာ စိုက်ပျိုးရေးလုပ်သားများအဖြစ် လုပ်ကိုင်ကြပါသည်။ မြေဆီမြေဩဇာ အသင့်အတင့်ကောင်းမွန် သည်။ တောင်သူအများစုသည် စပါးနှင့်ပဲများကိုသာ အဓိကစိုက်ပျိုးကြသည်။ စိုက်ပျိုးရေးအနေဖြင့် မိုးရေကိုအသုံးပြု၍စိုက်ပျိုးကြသည်။

၄.ခ ။ဖွံ့ဖြိုးရေးဆိုင်ရာစီမံခန့်ခွဲမှုအခြေအနေ

ကျေးရွာတွင်ဘာသာရေး၊ ကျန်းမာရေး၊ လူမှုရေးယဉ်ကျေးမှုနှင့် စီးပွားရေးကိုအခြေခံထား သောအဖွဲ့အစည်းများရှိသည်။ ကျန်းမာရေးကဏ္ဍဖြစ်သည့် ရွာတွင်းကာကွယ်ဆေးတိုက်လုပ်ငန်းတွင် ရပ်မိရပ်ဖများမှဝိုင်းဝန်းကူညီမှုရှိသည်။ ကျေးရွာ၏လူမှုရေးအဖွဲ့တွင် ကျေးရွာလူငယ်မောင်မယ် (အပျိုလူပျို)အဖွဲ့တို့ပါဝင်သည်။ အမျိုးသမီးရေးရာအဖွဲ့နှင့် မိခင်နှင့်ကလေး စောင့်ရှောက်ရေးအဖွဲ့ တို့သည်

အမျိုးသမီးများကိုယ်တိုင်ဦးဆောင်သော အမျိုးသမီးအဖွဲ့များဖြစ်ကြသည်။ ကျေးရွာတွင်လူမှုကူညီရေးအဖွဲ့သီးသန့်ဖွဲ့စည်းထားခြင်းရှိသည်။ ကျေးရွာတွင်အိမ်ထောင်စုပေါင်း (၄၅)စုရှိသည်။ ကျား(၁၁၉)၊ မ(၉၉)၊ စုစုပေါင်း (၂၁၈)ဦးရှိကာ တစ်အိမ်ထောင်၏ ပျမ်းမျှလူဦးရေမှာ (၄.၈၄) ဦးနှုန်းဖြစ်သည်။ ကျေးရွာတွင် ဗမာလူမျိုးများသာ နေထိုင်ကြသည်။ အလုပ်လုပ်နိုင်သောလူဦးရေ ကျား (၆၆)၊ မ(၆၆)ယောက်ရှိပြီး ကျေးရွာရှိ စုစုပေါင်းလူဦးရေ၏ (၅၆.၄%) ရှိသည်။ အလုပ်လုပ်နိုင်သော အမျိုးသားဦးရေသည် (၅၀%) ရှိပြီး အမျိုးသမီးဦးရေသည် (၅၀%)ရှိသဖြင့် အလုပ်လုပ်နိုင်သော အမျိုးသားဦးရေနှင့် အမျိုးသမီးဦးရေသည် တူညီပါသည်။ အလုပ်လုပ်နိုင်သောလူဦးရေသည် စုစုပေါင်း လူဦးရေ၏ (၅၆.၄%) ရှိသဖြင့်လူသားအရင်းအမြစ်ကောင်းတစ်ရပ် အသင့်အတင့်ရှိသော ကျေးရွာတစ်ရွာဖြစ်သည်။

၄.ဃ ။စီးပွားရေးနှင့်အသက်မွေးမှုအခြေအနေ

မိုးမခကျေးရွာတွင် စိုက်ပျိုးရေးလုပ်ငန်းသည် ကျေးရွာ၏ အဓိကစီးပွားရေးလုပ်ငန်းဖြစ်ပြီးတစ်ရွာလုံး၏ ဝင်ငွေအနေအထားမှာ သာမန်အားဖြင့်လျော့နည်းသည်။ ဓနအဆင့်သတ်မှတ်မှုအရအဆင်ပြေသော အိမ်ထောင်စုဦးရေသည် (၄)အိမ် (၉%)၊ အလယ်အလတ်ရှိသော မိသားစု (၃)အိမ် (၇%)၊ မပြေလည်သောအိမ်ထောင်စု (၄)အိမ် (၉%)နှင့် အလွန်အဆင်မပြေလည်သော အိမ်ထောင်စု (၃၄) အိမ်(၇၅%) ရှိသည်။ အဆင်ပြေသော မိသားစုများသည် စိုက်ပျိုးရေး မြေပိုင်ဆိုင်မှုများပြီး အလုပ်လုပ်ကိုင်နိုင်သူဦးရေများပြားသော အိမ်ထောင်စုများ ဖြစ်ကြပါသည်။ အဆင်ပြေသော မိသားစုများသည်အများအားဖြင့် စိုက်ပျိုးမြေ (၅)ဧကမှ (၁၀)ဧကအကြား ပိုင်ဆိုင်ကြပြီး စိုက်ပျိုးရေးကို အဓိကလုပ်ကိုင်ကြသည်။ အဆင်မပြေသောမိသားစုများမှာ စိုက်ပျိုးရေးလုပ်ငန်းတွင် အငှားဝင်လုပ်ခြင်း (သူရင်းငှား)၊ နေ့စားလိုက်ခြင်း၊ ပြင်ပတွင်ထွက်၍ လုပ်ကိုင်ခြင်း၊ ကျပန်းလုပ်ခြင်း ဖြင့်စားဝတ်နေရေးအတွက် ဖြေရှင်းကြရသည်။

၄.င ။အခြေခံအဆောက်အအုံနှင့်ဝန်ဆောင်မှုများ (လမ်းတံတား၊အခြားအခြေခံအဆောက်အအုံများလျှပ်စစ်စွမ်းအား၊သတင်းနှင့်ဆက်သွယ်ရေး)

မိုးမခကျေးရွာသည် ထန်းတပင်မြို့၏ တောင်အရပ်တွင်တည်ရှိပြီး မြို့နယ်အတွင်း အခြားကျေးရွာ/ ရပ်ကွက်များသို့ ကား၊ ဆိုင်ကယ်တို့ဖြင့် ဆက်သွယ်သွားလာနိုင်သည်။ ကျေးရွာတွင်း ရှိလမ်းများမှာ မြေသားလမ်းများဖြစ်ကြပြီး ရွာတွင်းလမ်းအရှည်စုစုပေါင်း (၂၅၀၀)ပေခန့်ရှည်လျား သည်။ ပွင့်လင်းရာသီတွင် ကား၊ ဆိုင်ကယ်၊ ထော်လာဂျီများ သွားလာရလွယ်ကူပြီး

မိုးအခါ၌ ရွံ့ညွှန် များပေါများပြီး သွားလာရခက်ခဲသည်။ အခြားဒေသများနှင့် ကုန်သွယ်ရေးအတွက် ရေကြောင်းလမ်း၊ မီးရထားလမ်းမရှိသောကြောင့် ကား၊ ထော်လာဂျီနှင့် ဆိုင်ကယ်များကိုသာ အသုံးပြုကြသည်။ ကျေးရွာတွင် ဆိုင်ကယ်(၂၇)စီးနှင့် စက်ဘီး(၁၁)စီးကို အသုံးပြုလျက်ရှိသည်။ ကျေးရွာတွင် လျှပ်စစ်မီးရရှိပြီး လျှပ်စစ်မီးသုံးစွဲသောအိမ်ထောင်စု (၃၇)အိမ်ရှိ၍ ကျန်အိမ်ထောင်စု (၈)စုမှာ ဖယောင်းတိုင်မီး၊ ဘတ္တရီမီးကဲ့သို့သော အခြားနည်းလမ်းများဖြင့် သုံးစွဲလျက်ရှိသည်။ ဆက်သွယ်ရေး အနေဖြင့် ကျေးရွာအတွင်း MPT၊ Telenor ၊ Ooredoo၊ Mytel ဖုန်းများအားလုံး ဆက်သွယ် ဆောင်ရွက်နိုင်သည်။

၄.၈ ။ပညာရေး

မိုးမခကျေးရွာတွင် မူလတန်းလွန်ကျောင်းပညာအား ကျေးရွာတွင်းတွင်ပညာသင်ယူရပြီး အလယ်တန်းနှင့် အထက်တန်းပညာများအား ထန်းတပင်မြို့တွင် သွားရောက်ပညာသင်ယူရပါသည်။ ပညာသင်ယူနေသောကျောင်းသားများအနေဖြင့် မူလတန်းတွင်ကျား (၂၇)ဦး၊ မ(၁၄)ဦး၊ အလယ်တန်းတွင် ကျား(၅)ဦး၊ မ(၂)ဦး၊ အထက်တန်းတွင် မ(၁)ဦး၊ တက္ကသိုလ်တွင် ကျား(၁)ဦး၊ စုစုပေါင်း(၅၀)ဦး ပညာသင်ကြားနေသည်။

ကျေးရွာ၏ ပညာရေးအဆင့်အတန်း သည်အတော်အသင့်ရှိကြောင်းတွေ့ရှိရပါသည်။သို့သော် အသက်မွေးဝမ်းကျောင်းကျွမ်းကျင်မှုများ၌ နိမ့်ကျဆဲဖြစ်ပြီး လူငယ်လူရွယ်များ အလုပ်အကိုင်အခွင့် အလမ်းနည်းပါးခြင်းရှိနေဆဲဖြစ်ကြောင်းတွေ့ရသည်။

၄.၉ ။ကျန်းမာရေး

ကျေးရွာတွင်ရွာသားအများစုသည် သာမန်အားဖြင့် ကျန်းမာရေးကောင်းမွန်ကြပြီး အာဟာရ ပြည့်ဝမှုရှိကြသည်။ ကလေးငယ်အများစုလည်း ကျန်းမာကြသည်။ မွေးကင်းစကလေးငယ်များ အသေအပျောက်နည်းပါးသည်။ ကျန်းမာရေးဝန်ဆောင်မှုအနေဖြင့် မွေးကင်းစကလေးများ၊ ကိုယ်ဝန် ဆောင်အမျိုးသမီးများနှင့် ဆုံဆို၊ ကြက်ညှာ၊ မေးခိုင်၊ ဝက်သက်နှင့် ပိုလီယိုရောဂါများ ကာကွယ်ဆေးထိုးခြင်း၊ ကာကွယ်ဆေးတိုက်ခြင်းတို့ကိုပြုလုပ်ပေးသည်။ကျေးရွာတွင် အဓိကအား ဖြင့် ဝမ်းပျက်၊ ဝမ်းလျှောရောဂါ အနည်းငယ်ဖြစ်ပွားပြီး ငှက်ဖျားရောဂါ၊ တီဘီ၊ ဆီးချို၊ သွေးတိုးနှင့် အခြားကူးစက်နိုင်သောရောဂါ အနည်းငယ်ဖြစ်ပွားပါသည်။ကျေးရွာတွင် ကျေးလက်ကျန်းမာရေး ဆေးခန်းမရှိပါသဖြင့် အင်းယားကြီးကျေးလက်ကျန်းမာရေးဆေးခန်းသို့ သွားရောက်ကုသရာတွင်

(၃)မိုင်ကျော်တွင် သွားရောက်ကုသရပါသည်။ မြို့နယ်ဆေးရုံ သို့သွားရောက်ကုသရာတွင် (၅)မိုင် ကျော်သွားရောက်ကုသမှုခံယူရပါသည်။

၄.၉ ။ဘေးအန္တရာယ်များနှင့်သဘာဝပတ်ဝန်းကျင်ထိန်းသိမ်းရေး

မိုးမခကျေးရွာတွင်စိုက်ခင်းများ၌ဖျက်ပိုးများကျရောက်တက်ခြင်းကြောင့်ပိုးသတ်ဆေးနှင့်ခါ တုမြေဩဇာသုံးစွဲမှုများပြားလာသဖြင့်မြေဆီလွှာအရည်အသွေးကျဆင်းလာနိုင်သည်။တောင်သူများ အနေဖြင့်ဘက်စုံပိုးမွှားနှိမ်နှင်းရေးစနစ်အစားခါတုပိုးသတ်ဆေးများကိုသာအသုံးပြုမှုများပြားသည်။ စွန့်ပစ်ပစ္စည်းများစီမံခန့်ခွဲမှုတွင်လည်းပလပ်စတစ်အိတ်ခွံ၊ဗူးခွံ၊ပုလင်းခွံများစနစ်တကျမစွန့်ပစ်ကြ သဖြင့်သဘာဝပတ်ဝန်းကျင်ဆိုင်ရာအသိပညာပေးလုပ်ငန်းများမြှင့်တင်ဆောင်ရွက်ပေးသင့်သည်။

ကျေးရွာသည်မြေမျက်နှာသွင်ပြင်အနေအထားအရပင်လယ်ရေမျက်နှာပြင်အထက်အမြင့်ပေ (၄) ပေအထက်တွင်တည်ရှိပြီး၊မြို့နယ် ကုန်တွင်ပိုင်းဖြစ်ခြင်းတို့ကြောင့် မုန်တိုင်းအန္တရာယ် နည်းပါး သည်။ထိခိုက်မှုနည်းပါးသည်။

၄.၅ ။ကျား - မရေးရာ

မိုးမခကျေးရွာတွင်အိမ်ထောင်ရေးအကြမ်းဖက်မှုမရှိကြောင်းတွေ့ရသည်။ရပ်မိရပ်ဖများ၊ကျေး ျးရွာအုပ်ချုပ်ရေးအဖွဲ့အစည်းများတွင်အမျိုးသမီးများပါဝင်မှုမရှိပေ။ကျားမတန်းတူညီမျှမှုနှင့်ပတ် သက်၍အသိပညာပေးခြင်းများ၊လူ့အခွင့်ရေးသင်တန်းများ၊အမျိုးသမီးစွမ်းဆောင်ရည်မြှင့်သင်တန်းမ ျားဆောင်ရွက်ပေးခြင်းဖြင့်ကျား/မတန်းတူညီမျှမှုနှင့်ကျေးရွာဖွံ့ဖြိုးမှုအတွက်ပိုမိုအထောက်အပံ့ဖြ ဖ်လာနိုင်ပါသည်။ပညာရေးဆိုင်ရာကိန်းဂဏန်းအချက်အလက်များအရမူလတန်း၊အလယ်တန်း၊အ ထက်တန်းတွင်မအမျိုးသမီးဦးရေသည်အမျိုးသားဦးရေထက်များပြီး၊တက္ကသိုလ်နှင့်ဘွဲ့ရများတွင်အ မျိုးသမီးဦးရေကပိုများသည်။

သို့သော်အချို့အလုပ်အကိုင်များနှင့်နေ့စားလုပ်ငန်းခွင်တွင်တစ်နေ့တာကုန်ဆုံးခြင်း၊ခွန်အား စိုက်ထုတ်မှုတူသော်လည်းလုပ်ခလျော့ပေးခြင်းခံရလျက်ရှိသည်။ရပ်ရေးရွာရေးကိစ္စများ၌အမျိုးသမီး များပါဝင်နိုင်မှုအခွင့်အရေးရှိသည်။ကျေးရွာလူမှုရေးအဖွဲ့တွင်အမျိုးသမီးများအမျိုးသားများနဲ့တန်း တူပါဝင်ဆောင်ရွက်လျက်ရှိသည်။ကျေးရွာအတွင်းအမျိုးသမီးများလူကုန်ကူးခံရမှုမရှိပေ။

၅. ဦးစားပေးဆောင်ရွက်မည့်ဖွံ့ဖြိုးရေးလုပ်ငန်းများ

| ကဏ္ဍ/ အကြောင်းအရာ | စီမံချက် | ရမှတ် ပေါင်း | အဆင့် ၀ | စီမံချက်အကြောင်းရှင်းလင်း ဖော်ပြချက် |
|--------------------------------------|--|-----------------|------------|---|
| သောက်သုံးရေကန်တူးဖော်လိုခြင်း | ၁။ သောက်သုံးရေနှင့်သန့်ရှင်းရေ ဖွံ့ဖြိုးမှုစီမံချက် | ၄၁ | ၂ | - သန့်ရှင်းသောက်သုံးရေနှင့်ဧရိယာသီရေရှား ပါးမှုလျော့နည်းစေရန် |
| ကျောင်းအားကစားကွင်းတည်ဆောက်ခြင်း | ၂။ ပညာရေးစီမံချက် | ၂၀ | ၇ | - ကျောင်းသားများကိုယ်ကာယဖွံ့ဖြိုးရေးအတွက် |
| ကျေးရွာတွင်းဂဝံလမ်းခြင်း | ၃။ လမ်းတံတားဖွံ့ဖြိုးမှုစီမံချက် | ၄၆ | ၁ | - မြို့နယ်ကျေးလက်ဒေသဖွံ့ဖြိုးရေးဦးစီးဌာနသို့ချိတ်ဆက်ဆောင်ရွက်ခြင်း |
| ကျေးရွာဆေးခန်းတိုးချဲ့ဆောက်လုပ်ခြင်း | ၄။ ကျန်းမာရေးစီမံချက် | ၃၅ | ၃ | - အချိန်နှင့်တပြေးညီကျန်းမာရေးကုသမှုရရှိရန် |
| အစားထိုးသီးနှံပိုးပေးခြင်း | ၅။ စိုက်ပျိုးမွေးမြူရေးစီမံချက် | ၂၅ | ၅ | - စိုက်ပျိုးရေးကိုအဓိကဆောင်ရွက်ခြင်းကြောင့် မျိုးကောင်းမျိုးသန့်ရရှိလိုခြင်း |
| ကျေးရွာခြင်းဆက်လမ်းဆောက်ခြင်း | ၃။ လမ်းတံတားဖွံ့ဖြိုးမှုစီမံချက် | ၃၂ | ၄ | -- မြို့နယ်ကျေးလက်ဒေသဖွံ့ဖြိုးရေးဦးစီးဌာနသို့ ချိတ်ဆက်ဆောင်ရွက်ခြင်း |
| မွေးမြူရေးကာကွယ်ခြင်း | ၅။ စိုက်ပျိုးမွေးမြူရေးစီမံချက် | ၂၁ | ၆ | - ကာကွယ်ဆေးများအလျင်မှီထိုးနိုင်ရန်နှင့် ကြိုတင်ကာကွယ်တိုင်ရန် |

နောက်ဆက်တွဲ (၁)

ပဲခူးတိုင်းဒေသကြီး၊တောင်ငူခရိုင်၊ထန်းတပင်မြို့နယ်

မိုးမခကျေးရွာ-ကျေးရွာဖွံ့ဖြိုးရေးကော်မတီ

| စဉ် | အမည် | အဘအမည် | မှတ်ပုံတင်အမှတ် | အသက် | တာဝန် | ဖုန်းနံပါတ် |
|-----|------------------|-------------|---------------------|------|---------------|--------------|
| ၁ | ဦးလှစိုး | ဦးခွေး | ၇/ထတပ(နိုင်)၀၆၄၀၃၄ | ၄၆ | ဥက္ကဋ္ဌ | ၀၉-၂၅၃၉၅၃၈၈ |
| ၂ | ဦးမြင့်ကြိုင် | ဦးတိုင် | ၇/ထတပ(နိုင်)၀၁၀၀၂၇ | ၄၉ | ဒု-ဥက္ကဋ္ဌ | ၀၉-၇၈၈၇၈၂၅၆၁ |
| ၃ | ဦးမင်းလွင် | ဦးကျော်ရင် | ၇/ထတပ(နိုင်)၀၄၃၈၁၁ | ၄၃ | အတွင်းရေးမှူး | ၀၉-၇၉၂၃၃၃၀၇၉ |
| ၄ | ဦးအောင်ဇော်ထွန်း | ဦးနိုးတူး | ၇/ထတပ(နိုင်)၀၇၃၆၃၉ | ၃၃ | စာရင်းကိုင် | - |
| ၅ | ဦးအောင်ရွှေ | ဦးစိန်ဝင်း | ၇/ထတပ(နိုင်)၀၃၆၀၁၇ | ၄၈ | ဘဏ္ဍာရေးမှူး | ၀၉-၂၅၀၃၀၁၄၈၁ |
| ၆ | ဦးလှမြင့် | ဦးခွေး | ၇/ထတပ(နိုင်)၀၁၁၅၉၄ | ၆၅ | သော့ကိုင်(၁) | ၀၉-၄၂၉၄၁၃၄၁၂ |
| ၇ | ဦးမြင့်လွင် | ဦးကြည်မြင့် | ၇/ထတပ(နိုင်)၀၁၁၆၆၇ | ၄၈ | သော့ကိုင်(၂) | ၀၉-၂၅၂၆၁၅၇၇၄ |
| ၈ | ဦးစိုးသန်း | ဦးခွေး | ၇/ထတပ(နိုင်)၀၆၄၀၃၀ | ၄၃ | အဖွဲ့ဝင် | ၀၉-၇၇၄၂၈၆၇၅၅ |
| ၉ | ဦးအောင်မင်းစိန် | ဦးဘိုခွေး | ၇/ထတပ(နိုင်)၀၉၀၂၆၂ | ၄၈ | အဖွဲ့ဝင် | ၀၉-၉၇၀၅၁၇၅၄၀ |
| ၁၀ | ဦးမြင့်စိုး | ဦးခွေး | ၇/ထတပ(နိုင်)၀၉၅၀၁၃ | ၄၈ | အဖွဲ့ဝင် | ၀၉-၂၅၀၉၂၅၄၄၁ |
| ၁၁ | ဦးတင်ထွန်း | ဦးမောင်း | ၇/ထတပ(နိုင်)၀၄၃၈၅၅ | ၃၉ | အဖွဲ့ဝင် | - |
| ၁၂ | ဦးတင်မိုး | ဦးလှသောင်း | ၇/ထတပ(နိုင်)၀၈၃၉၂၈ | ၃၄ | အဖွဲ့ဝင် | ၀၉-၄၄၀၉၁၂၅၀၄ |
| ၁၃ | ဦးရွှေဘို | ဦးပြေသိန်း | ၇/ထတပ(နိုင်)၀၉၀၅၀၀၀ | ၃၄ | အဖွဲ့ဝင် | - |

ကျေးရွာဖွံ့ဖြိုးရေးအထောက်အကူပြုဇယားများ

- (၁) ကျေးရွာလူမှုစီးပွားရေးအခြေအနေ
- (က) လူဦးရေနှင့်လူဦးရေဆိုင်ရာအချက်အလက်များ

ဇယား (၁) လူဦးရေနှင့်လူဦးရေဆိုင်ရာအချက်အလက်များ

| အသက်အုပ်စု | ကျား | မ | စုစုပေါင်း | မသန်စွမ်းသူ အရေအတွက် | | |
|-------------------------------|-------------------------|------------|------------|----------------------|---|---|
| | | | | ကျား | မ | |
| ၁ နှစ် အောက် | နို့စို့အရွယ် | ၅ | ၂ | ၇ | - | - |
| ၁ နှစ်မှ ၄ နှစ် | ၅ နှစ်အောက်ကလေးငယ် | ၉ | ၇ | ၁၆ | - | - |
| ၅ နှစ်မှ ၉ နှစ် | မူလတန်းကျောင်းသားအရွယ် | ၂၂ | ၁၁ | ၃၃ | - | - |
| ၁၀ နှစ်မှ ၁၄ နှစ် | အလယ်တန်းကျောင်းသားအရွယ် | ၁၃ | ၁၁ | ၂၄ | - | - |
| ၁၅ နှစ်မှ ၆၄ နှစ် | အလုပ်လုပ်နိုင်သည့်အရွယ် | ၆၆ | ၆၆ | ၁၃၂ | - | - |
| ၆၅ နှစ် နှင့် အထက် | သက်ကြီးရွယ်ကြီး | ၄ | ၂ | ၆ | - | - |
| စုစုပေါင်း | | ၁၁၉ | ၉၉ | ၂၁၈ | - | - |
| စုစုပေါင်း အိမ်ထောင်စု | | ၄၅၇ | | | | |

ရင်းမြစ် ... (၁) အိမ်ထောင်စုစာရင်းကောက်ယူမှု၊ (၂) ကျေးရွာအုပ်စုအုပ်ချုပ်ရေးမှူးရုံး။

မှတ်ချက်။ ။အသက်အုပ်စု၁နှစ်အောက်ဆိုသည်မှာ မွေးကင်းစမှအသက် (၁) နှစ်မပြည့်မီအရွယ်၊ ၁နှစ်မှ၄နှစ်ဆိုသည်မှာ အသက် (၁) နှစ်ပြည့်အရွယ်မှ (၅) နှစ်မပြည့်မီအရွယ်၊ ၅နှစ်မှ၉နှစ်ဆိုသည်မှာအသက် (၅) နှစ်ပြည့်သည်မှအသက် (၁၀)နှစ်မပြည့်မီအရွယ်၊ ၁၀နှစ်မှ၁၄နှစ်ဆိုသည်မှာအသက် (၁၀) နှစ်ပြည့်သည်မှအသက် (၁၅) နှစ်မပြည့်မီအရွယ်၊ ၁၅နှစ်မှ၆၄နှစ်ဆိုသည်မှာ အသက်(၁၅)နှစ်ပြည့်သည်မှ အသက်၆၅နှစ်နှင့် အက်ဆိုသည်မှာ အသက် (၆၅) နှစ်ပြည့်အရွယ်နှင့်၎င်းထက်အသက်ကြီးသည့်အရွယ်များကိုဆိုလိုသည်။

လေ့လာတွေ့ရှိချက်။ ကျေးရွာတွင်အမျိုးသားဦးရေသည် အမျိုးသမီးဦးရေထက်အနည်းငယ် ပိုများနေသည်ကို တွေ့ရှိရပါသည်။ အလုပ်လုပ်သောလူဦးရေသည် ကျန်အသက်အရွယ်နှင့် နှိုင်းယှဉ်လျှင်ပိုများကြောင်းတွေ့ရှိရပါသည်။ကျေးရွာ၏ လူ့အရင်းမြစ် ကောင်းမွန်ကြောင်းတွေ့ရှိရပါသည်။

(ခ) အလုပ်လုပ်နိုင်သူအင်အား

(ခ-၁) လုပ်သားအင်အားနှင့်ဝင်ငွေရလုပ်ငန်းအမျိုးအစား

ဇယား (၂) လုပ်သားအင်အားနှင့်ဝင်ငွေရလုပ်ငန်းအမျိုးအစား

| စဉ် | လုပ်ငန်းများ | အဓိက အလုပ်အကိုင် | | | | | အဓိက ဝင်ငွေရ လုပ်ငန်းမဟုတ် သောအခြားဝင်ငွေရ လုပ်ငန်း အဖြစ် လုပ်ကိုင်သူ (ဦးရေ) | ရပ်တည်နိုင်မှု (မှတ်ချက်ကို ခြေရာစွာဖတ်ပြီး မှန်ရာတစ်ခုကို သာရွေးရန်။) |
|--|---|------------------|-------------------|----------------------------------|---------------------|---|--|---|
| | | အိမ်ထောင်စု | မိသားစုဝင်လုပ်အား | အမျိုးသမီးဦးဆောင်သည့်အိမ်ထောင်စု | ဦးရေ ကျား မ | | | |
| စိုက်ပျိုးစီးပွား လုပ်ငန်းများ | | | | | | | | |
| ၁ | လယ်ယာစိုက်ပျိုးရေး | | | | | | | |
| | ကိုယ်ပိုင်လုပ်ငန်း | ၁၁ | ၁၅ | - | - | - | - | မြင့် <input type="checkbox"/> လတ် <input checked="" type="checkbox"/> နိမ့် <input type="checkbox"/> |
| | အလုပ်သမား / ဝန်ထမ်း | ၃၄ | ၆၅ | - | - | - | - | မြင့် <input type="checkbox"/> လတ် <input type="checkbox"/> နိမ့် <input checked="" type="checkbox"/> |
| ၂ | တိရစ္ဆာန် မွေးမြူရေး | | | | | | | |
| | ကိုယ်ပိုင်လုပ်ငန်း | - | - | | | | ၃၉ | မြင့် <input type="checkbox"/> လတ် <input checked="" type="checkbox"/> နိမ့် <input type="checkbox"/> |
| | အလုပ်သမား / ဝန်ထမ်း | | | | | | | မြင့် <input type="checkbox"/> လတ် <input type="checkbox"/> နိမ့် <input checked="" type="checkbox"/> |
| ၃ | ငါးလုပ်ငန်း (ရေချို/ရေငန်ငါး/ပုစွန် စသော ရေသတ္တဝါများ ဖမ်းခြင်း၊ မွေးမြူခြင်း) | | | | | | | |
| | ကိုယ်ပိုင်လုပ်ငန်း | | | | | | | မြင့် <input type="checkbox"/> လတ် <input type="checkbox"/> နိမ့် <input type="checkbox"/> |
| | အလုပ်သမား / ဝန်ထမ်း | | | | | | | မြင့် <input type="checkbox"/> လတ် <input type="checkbox"/> နိမ့် <input type="checkbox"/> |
| ၄ | သစ်တောလုပ်ငန်း | | | | | | | |
| | ကိုယ်ပိုင်လုပ်ငန်း | | | | | | | မြင့် <input type="checkbox"/> လတ် <input type="checkbox"/> နိမ့် <input type="checkbox"/> |
| | အလုပ်သမား / ဝန်ထမ်း | | | | | | | မြင့် <input type="checkbox"/> လတ် <input type="checkbox"/> နိမ့် <input type="checkbox"/> |
| စိုက်ပျိုးမွေးမြူရေးမဟုတ်သော အခြားဝင်ငွေရလုပ်ငန်းများ | | | | | | | | |

| စဉ် | လုပ်ငန်းများ | အဓိက အလုပ်အကိုင် | | | | | အဓိက ဝင်ငွေရ လုပ်ငန်းမဟုတ် သောအခြားဝင်ငွေရ လုပ်ငန်း အဖြစ် လုပ်ကိုင်သူ (ဦးရေ) | ရပ်တည်နိုင်မှု (မှတ်ချက်ကို ချောစွာဖတ်ပြီး မှန်ရာတစ်ခုကို သာရွေးရန်။) |
|--|---------------------|------------------|---------------------|-------------------------------------|----------------|--|--|---|
| | | အိမ် ထောင် စု | မိသားစု ဝင်လုပ် အား | အမျိုးသမီး ဦးဆောင် သည့်အိမ် ထောင်စု | ဦးရေ ကျား မ | | | |
| ၅ သတ္တုတူးဖော်ရေး၊ ကျောက်ထုတ်လုပ်ရေးနှင့် သဘာဝရင်းမြစ်များ ထုတ်လုပ်ခြင်း | | | | | | | | |
| ၅ | ကိုယ်ပိုင် လုပ်ငန်း | | | | | | | မြင့် <input type="checkbox"/> လတ် <input type="checkbox"/> နိမ့် <input type="checkbox"/> |
| | အလုပ်သမား / ဝန်ထမ်း | | | | | | | မြင့် <input type="checkbox"/> လတ် <input type="checkbox"/> နိမ့် <input type="checkbox"/> |
| ၆ ထုတ်ကုန်လုပ်ငန်း | | | | | | | | |
| ၆ | ကိုယ်ပိုင် လုပ်ငန်း | | | | | | | မြင့် <input type="checkbox"/> လတ် <input type="checkbox"/> နိမ့် <input type="checkbox"/> |
| | အလုပ်သမား / ဝန်ထမ်း | | | | | | | မြင့် <input type="checkbox"/> လတ် <input type="checkbox"/> နိမ့် <input type="checkbox"/> |
| ၇ လျှပ်စစ်၊ ဓာတ်ငွေ့ နှင့် ရေပေးဝေရေး | | | | | | | | |
| ၇ | ကိုယ်ပိုင် လုပ်ငန်း | | | | | | | မြင့် <input type="checkbox"/> လတ် <input type="checkbox"/> နိမ့် <input type="checkbox"/> |
| | အလုပ်သမား / ဝန်ထမ်း | | | | | | | မြင့် <input type="checkbox"/> လတ် <input type="checkbox"/> နိမ့် <input type="checkbox"/> |
| ၈ ဆောက်လုပ်ရေး၊ လက်သမား၊ ပန်းရံ လုပ်ငန်း | | | | | | | | |
| ၈ | ကိုယ်ပိုင် လုပ်ငန်း | | | | | | | မြင့် <input type="checkbox"/> လတ် <input type="checkbox"/> နိမ့် <input type="checkbox"/> |
| | အလုပ်သမား / ဝန်ထမ်း | | | | | | | မြင့် <input type="checkbox"/> လတ် <input checked="" type="checkbox"/> နိမ့် <input type="checkbox"/> |
| ၉ ယာဉ်၊ စက်ကိရိယာနှင့် တာရှည်ခံအိမ်သုံးပစ္စည်းများ ပြင်ဆင်ရေး | | | | | | | | |
| ၉ | ကိုယ်ပိုင် လုပ်ငန်း | | | | | | | မြင့် <input type="checkbox"/> လတ် <input type="checkbox"/> နိမ့် <input type="checkbox"/> |
| | အလုပ်သမား / ဝန်ထမ်း | | | | | | | မြင့် <input type="checkbox"/> လတ် <input type="checkbox"/> နိမ့် <input type="checkbox"/> |
| ၁၀ ကျွမ်းကျင်ပညာရှင်များ (ဆံပင်၊ အလှပြင်၊ အပ်ချုပ်၊ အင်ဂျင်နီယာ၊ သင်တန်းပေးသူ စသည်) | | | | | | | | |
| ၁၀ | ကိုယ်ပိုင် လုပ်ငန်း | | | | | | | မြင့် <input type="checkbox"/> လတ် <input type="checkbox"/> နိမ့် <input type="checkbox"/> |

| စဉ် | လုပ်ငန်းများ | အဓိက အလုပ်အကိုင် | | | | | အဓိက ဝင်ငွေရ လုပ်ငန်းမဟုတ် သောအခြားဝင်ငွေရ လုပ်ငန်း အဖြစ် လုပ်ကိုင်သူ (ဦးရေ) | ရပ်တည်နိုင်မှု (မှတ်ချက်ကို ချောစွာဖတ်ပြီး မှန်ရာတစ်ခုကို သာရွေးရန်။) |
|-----|--|------------------|---------------------|-------------------------------------|-------------------|--|--|--|
| | | အိမ် ထောင် စု | မိသားစု ဝင်လုပ် အား | အမျိုးသမီး ဦးဆောင် သည့်အိမ် ထောင်စု | ဦးရေ ကျား မ | | | |
| | အလုပ်သမား / ဝန်ထမ်း | | | | | | J | မြင့် <input type="checkbox"/> လတ် <input checked="" type="checkbox"/> နိမ့် <input type="checkbox"/> |
| ၁၁ | လက်လီ- လက်ကား ရောင်းဝယ်ရေး | | | | | | | |
| | ကိုယ်ပိုင် လုပ်ငန်း | | | | | | | မြင့် <input type="checkbox"/> လတ် <input type="checkbox"/> နိမ့် <input type="checkbox"/> |
| | အလုပ်သမား / ဝန်ထမ်း | | | | | | | မြင့် <input type="checkbox"/> လတ် <input type="checkbox"/> နိမ့် <input type="checkbox"/> |
| ၁၂ | ဟိုတယ် နှင့် စားသောက်ဆိုင် လုပ်ငန်း | | | | | | | |
| | ကိုယ်ပိုင် လုပ်ငန်း | | | | | | | မြင့် <input type="checkbox"/> လတ် <input type="checkbox"/> နိမ့် <input type="checkbox"/> |
| | အလုပ်သမား / ဝန်ထမ်း | | | | | | | မြင့် <input type="checkbox"/> လတ် <input type="checkbox"/> နိမ့် <input type="checkbox"/> |
| ၁၃ | ပို့ဆောင်ရေး၊ သိုလှောင်ရေးနှင့် ဆက်သွယ်ရေး | | | | | | | |
| | ကိုယ်ပိုင် လုပ်ငန်း | | | | | | | မြင့် <input type="checkbox"/> လတ် <input type="checkbox"/> နိမ့် <input type="checkbox"/> |
| | အလုပ်သမား / ဝန်ထမ်း | | | | | | | မြင့် <input type="checkbox"/> လတ် <input type="checkbox"/> နိမ့် <input type="checkbox"/> |
| ၁၄ | ငွေချေး ဝန်ဆောင်မှု လုပ်ငန်း (ဘဏ် နှင့် ငွေချေးခြင်း အပါအဝင် ငွေကြေးဝန်ဆောင်မှု လုပ်ငန်း) | | | | | | | |
| | ကိုယ်ပိုင် လုပ်ငန်း | | | | | | | မြင့် <input type="checkbox"/> လတ် <input type="checkbox"/> နိမ့် <input type="checkbox"/> |
| | အလုပ်သမား / ဝန်ထမ်း | | | | | | | မြင့် <input type="checkbox"/> လတ် <input type="checkbox"/> နိမ့် <input type="checkbox"/> |
| ၁၅ | အိမ်ခြံမြေ၊ ယာဉ်၊ စက်ကိရိယာ၊ ရောင်းဝယ် ငှားရမ်းခြင်းနှင့် ဆက်စပ်သော လုပ်ငန်းများ | | | | | | | |
| | ကိုယ်ပိုင် လုပ်ငန်း | | | | | | | မြင့် <input type="checkbox"/> လတ် <input type="checkbox"/> နိမ့် <input type="checkbox"/> |
| | အလုပ်သမား / ဝန်ထမ်း | | | | | | | မြင့် <input type="checkbox"/> လတ် <input type="checkbox"/> နိမ့် <input type="checkbox"/> |
| ၁၆ | ပြည်သူ့ဝန်ဆောင်မှုလုပ်ငန်းများ (အုပ်ချုပ်ရေး၊ ကာကွယ်ရေးနှင့်ဘေးကင်းလုံခြုံရေး) | | | | | | | |

| စဉ် | လုပ်ငန်းများ | အဓိက အလုပ်အကိုင် | | | | | အဓိက ဝင်ငွေရ လုပ်ငန်းမဟုတ် သောအခြားဝင်ငွေရ လုပ်ငန်း အဖြစ် လုပ်ကိုင်သူ (ဦးရေ) | ရပ်တည်နိုင်မှု (မှတ်ချက်ကို ချောစွာဖတ်ပြီး မှန်ရာတစ်ခုကို သာရွေးရန်။) |
|-----|---|------------------|---------------------|-------------------------------------|-------------------|--|--|--|
| | | အိမ် ထောင် စု | မိသားစု ဝင်လုပ် အား | အမျိုးသမီး ဦးဆောင် သည့်အိမ် ထောင်စု | ဦးရေ ကျား မ | | | |
| | ကိုယ်ပိုင် လုပ်ငန်း | | | | | | | မြင့် <input type="checkbox"/> လတ် <input type="checkbox"/> နိမ့် <input type="checkbox"/> |
| | အလုပ်သမား / ဝန်ထမ်း | | | | | | | မြင့် <input type="checkbox"/> လတ် <input type="checkbox"/> နိမ့် <input type="checkbox"/> |
| ၁၇ | ပညာရေး | | | | | | | |
| | ကိုယ်ပိုင် လုပ်ငန်း | | | | | | | မြင့် <input type="checkbox"/> လတ် <input type="checkbox"/> နိမ့် <input type="checkbox"/> |
| | အလုပ်သမား / ဝန်ထမ်း | | | | | | | မြင့် <input type="checkbox"/> လတ် <input type="checkbox"/> နိမ့် <input type="checkbox"/> |
| ၁၈ | ကျန်းမာရေး | | | | | | | |
| | ကိုယ်ပိုင် လုပ်ငန်း | | | | | | | မြင့် <input type="checkbox"/> လတ် <input type="checkbox"/> နိမ့် <input type="checkbox"/> |
| | အလုပ်သမား / ဝန်ထမ်း | | | | | | | မြင့် <input type="checkbox"/> လတ် <input type="checkbox"/> နိမ့် <input type="checkbox"/> |
| ၁၉ | လူမှုရေး လုပ်ငန်းများ | | | | | | | |
| | ကိုယ်ပိုင် လုပ်ငန်း | | | | | | | မြင့် <input type="checkbox"/> လတ် <input type="checkbox"/> နိမ့် <input type="checkbox"/> |
| | အလုပ်သမား / ဝန်ထမ်း | | | | | | | မြင့် <input type="checkbox"/> လတ် <input type="checkbox"/> နိမ့် <input type="checkbox"/> |
| ၂၀ | အိမ်များတွင် အငှားလိုက်လုပ်သူများနှင့် အမျိုးအမည် မဖော်ပြနိုင်သော လုပ်ငန်းများ | | | | | | | |
| | ကိုယ်ပိုင် လုပ်ငန်း | | | | | | | |
| | အလုပ်သမား / ကျပန်း / ရာသီအလိုက် အလုပ်သမား | | | | | | | ☒ |
| ၂၁ | ပြင်ပအဖွဲ့အစည်းများနှင့် ကုမ္ပဏီများတွင်လုပ်ကိုင်သူများ | | | | | | | |
| | ကိုယ်ပိုင် လုပ်ငန်း | | | | | | | မြင့် <input type="checkbox"/> လတ် <input type="checkbox"/> |

| စဉ် | လုပ်ငန်းများ | အဓိက အလုပ်အကိုင် | | | | | အဓိက ဝင်ငွေရ လုပ်ငန်းမဟုတ် သောအခြားဝင်ငွေရ လုပ်ငန်း အဖြစ် လုပ်ကိုင်သူ (ဦးရေ) | ရပ်တည်နိုင်မှု (မှတ်ချက်ကို ချောစွာဖတ်ပြီး မှန်ရာတစ်ခုကို သာရွေးရန်။) |
|-----|---------------------|------------------|---------------------|-------------------------------------|-------------------|--|--|---|
| | | အိမ် ထောင် စု | မိသားစု ဝင်လုပ် အား | အမျိုးသမီး ဦးဆောင် သည့်အိမ် ထောင်စု | ဦးရေ ကျား မ | | | |
| | လုပ်ငန်း | | | | | | | နိမ့် <input type="checkbox"/> |
| | အလုပ်သမား / ဝန်ထမ်း | | | | | | ၉ | မြင့် <input type="checkbox"/> လတ် <input type="checkbox"/> နိမ့် <input type="checkbox"/> |
| | စုစုပေါင်း | ၄၅ | ၈၀ | | | | ၅၀ | <input checked="" type="checkbox"/> |

ရင်းမြစ် ... (၁) အိမ်ထောင်စုစာရင်းကောက်ယူမှု၊ (၂) ကျေးရွာအုပ်စုအုပ်ချုပ်ရေးမှူးရုံး။

မှတ်ချက်။။ “အခြားဝင်ငွေရလုပ်ငန်းအဖြစ်

လုပ်ကိုင်သူများ”အရေအတွက်တွင် “မိသားစုဝင်လုပ်အား”ထပ်မံထည့်သွင်းကောက်ယူခြင်း မပြုရပါ။ “ရပ်တည်နိုင်မှု (နိမ့်၊လတ်၊မြင့်)” ဆိုသည်မှာဖော်ပြပါလုပ်ငန်းတစ်ခုတွင်ကိုယ်ပိုင်လုပ်ငန်းလုပ်လိုသူ (သို့မဟုတ်) အလုပ်သမား/ ဝန်ထမ်းအဖြစ်လုပ်ကိုင်လိုသူများအတွက်အလုပ်အကိုင်အခွင့်အလမ်းရရှိနိုင်မှုအခြေအနေကိုဆိုလိုပါသည်။ဥပမာ - “စိုက်ပျိုးရေး” ကဏ္ဍ၏ “ကိုယ်ပိုင်လုပ်ငန်း”တွင်ရပ်တည်နိုင်မှု “မြင့်” ဆိုပါက အဆိုပါလုပ်ငန်းတွင် ကိုယ်ပိုင်လုပ်ငန်း တစ်ခုလုပ်ကိုင်ရန်အခွင့်အလမ်းများနေသည်ဟုဆိုလိုပါသည်။

လေ့လာတွေ့ရှိချက်။ ကျေးရွာတွင် အများအားဖြင့် စိုက်ပျိုးရေးကိုအားထားလုပ်ကိုင်နေ သည်ကိုတွေ့ရှိရပါသည်။ သို့ဖြစ်ပါ၍ မွေးမြူရေးကိုလည်းတစ်ဖက်တစ်လမ်းမှ လုပ်ကိုင်သည်ကို တွေ့ရှိရပါသည်။အခြားလုပ်ငန်းအနေဖြင့် ထိုင်းနိုင်ငံ တွင်သွားရောက်အလုပ်လုပ်ကိုင်ကြပါသည်။

(ခ-၂) လုပ်ငန်းနှင့်ကျား၊မအလိုက်အနည်းဆုံးနှင့်အများဆုံးလုပ်အားခနှုန်းထား

ဇယား (၃) လုပ်ငန်းနှင့်ကျား၊မအလိုက်အနည်းဆုံးနှင့်အများဆုံးလုပ်အားခနှုန်းထား

| # | အလုပ်အကိုင် | ရေတွက်ပုံ | အများဆုံး (ကျပ်) | | အနည်းဆုံး (ကျပ်) | |
|---|---|-----------|------------------|------|------------------|------|
| | | | ကျား | မ | ကျား | မ |
| ၁ | လယ်ယာစိုက်ပျိုးရေး | နေ့စား | ၄၀၀၀ | ၃၅၀၀ | ၃၀၀၀ | ၂၅၀၀ |
| ၂ | တိရစ္ဆာန်မွေးမြူရေး | နေ့စား | - | - | - | - |
| ၃ | ငါးလုပ်ငန်း (ရေချို/ရေငန်ငါးဖမ်းခြင်း၊မွေးမြူခြင်း) | နေ့စား | - | - | - | - |
| ၄ | သတ္တုတူးဖော်ရေး၊ကျောက်ထုတ် | နေ့စား | | | | |

| # | အလုပ်အကိုင် | ရေတွက်ပုံ | အများဆုံး (ကျပ်) | | အနည်းဆုံး (ကျပ်) | |
|----|---|-----------|------------------|-------|------------------|-------|
| | | | ကျား | မ | ကျား | မ |
| | လုပ်ရေး နှင့် သဘာဝရင်းမြစ်များ ထုတ်လုပ်ခြင်း | | | | | |
| ၅ | ထုတ်ကုန်လုပ်ငန်း | နေ့စား | | | | |
| ၆ | ဆောက်လုပ်ရေး၊ လက်သမား၊ ပန်းရံလုပ်ငန်း | နေ့စား | ၂၀၀၀၀ | ၂၀၀၀၀ | ၁၀၀၀၀ | ၁၀၀၀၀ |
| ၇ | ယာဉ်၊ စက်ကိရိယာ၊ အိမ်သုံးပစ္စည်းများ ပြင်ဆင်ရေး | နေ့စား | | | | |
| ၈ | လက်လီ-လက်ကား ရောင်းဝယ်ရေး | နေ့စား | | | | |
| ၉ | ကျွမ်းကျင်ပညာရှင်များ (ဆံပင်၊ အလှပြင်၊ အပ်ချုပ်၊ အင်ဂျင်နီယာ၊ သင်တန်း ပေးသူ စသည်) | နေ့စား | - | ၅၀၀၀ | - | ၃၀၀၀ |
| ၁၀ | ဟိုတယ်နှင့် စားသောက်ဆိုင် လုပ်ငန်း | နေ့စား | | | | |

ရင်းမြစ် ... ဦးတည်အုပ်စုဆွေးနွေးခြင်း - ရပ်မိရပ်ဖအုပ်စု၊ အမျိုးသမီးအုပ်စု၊ လယ်သမားအုပ်စု။

မှတ်ချက်(၁) လခစားအလုပ်သမားများ၏တစ်ရက်ဝင်ငွေ = (လစာ ÷ ၂၂.၇၅)

(၂) နာရီတွက်ဖြင့်ရသောအလုပ်သမားများ၏တစ်ရက်ဝင်ငွေ = (တစ်နာရီဝင်ငွေ × ၈)

လေ့လာတွေ့ရှိချက်။။ ကျေးရွာတွင် လယ်ယာလုပ်ငန်းတွင်နေ့စားလိုက်သူများသာရှိပြီး လုပ်အားခဝင်ငွေအနေဖြင့် အလုပ်ပုံမှန်မရှိသဖြင့် စားဝတ်နေရေးအခက်အခဲနှင့်ကြုံတွေ့ရပါကြောင်းတွေ့ရှိရပါသည်။

- (ဂ) သဘာဝရင်းမြစ်များ
- (ဂ-၁) စိုက်ပျိုးနိုင်သောမြေဧရိယာ
- ဇယား (၄) ကျေးရွာ၏စိုက်ပျိုးမြေပိုင်ဆိုင်မှု

| မြေအမျိုးအစား | ဧရိယာ (ဧက) | မြေဆီလွှာအရည်အသွေး(မှန်ရာတစ်ခုကိုသာရွေးရန်) |
|--------------------|------------|---|
| လယ်မြေ | ၆၄ | ကောင်း <input type="checkbox"/> သင့် <input checked="" type="checkbox"/> ညံ့ <input type="checkbox"/> |
| ယာမြေ / တောင်ယာမြေ | | ကောင်း <input type="checkbox"/> သင့် <input type="checkbox"/> ညံ့ <input type="checkbox"/> |
| ဥယျာဉ်ခြံမြေ | | ကောင်း <input type="checkbox"/> သင့် <input type="checkbox"/> ညံ့ <input type="checkbox"/> |
| ကိုင်း/ကျွန်းမြေ | | ကောင်း <input type="checkbox"/> သင့် <input type="checkbox"/> ညံ့ <input type="checkbox"/> |
| ဧကတောမြေ | | ကောင်း <input type="checkbox"/> သင့် <input type="checkbox"/> ညံ့ <input type="checkbox"/> |
| စားကျက်မြေ | | ကောင်း <input type="checkbox"/> သင့် <input type="checkbox"/> ညံ့ <input type="checkbox"/> |
| မြေလွတ်မြေလပ် | | ကောင်း <input type="checkbox"/> သင့် <input type="checkbox"/> ညံ့ <input type="checkbox"/> |
| စုစုပေါင်း | ၆၄ | <input checked="" type="checkbox"/> |

ရင်းမြစ် ... (၁) အိမ်ထောင်စုစာရင်းကောက်ယူမှု၊ (၂) ဦးတည်အုပ်စုဆွေးနွေးခြင်း - လယ်သမားအုပ်စု၊ (၃) လယ်ယာမြေစီမံခန့်ခွဲရေးနှင့်စာရင်းအင်းဦးစီးဌာန၊ (၄) ကျေးရွာအုပ်စုအုပ်ချုပ်ရေးမှူးရုံး။

မှတ်ချက်။ ။ မြေလွတ်မြေလပ်ဆိုသည်မှာ ယခင်ကသီးစားခံယူလုပ်ကိုင်လာခဲ့ပြီး အကြောင်းအမျိုးမျိုးကြောင့် စွန့်လွှတ်ထားသည့် သီးစားခံယူလုပ်ကိုင်သူမရှိသောစိုက်ပျိုးရေး (သို့) မွေးမြူရေးလုပ်ကိုင်နိုင်သည့်မြေနှင့် နိုင်ငံတော်က

သီးသန့်လျာထားသတ်မှတ်သည့် မြေများကိုဆိုသည်။

လေ့လာတွေ့ရှိချက်။။ ကျေးရွာတွင်စိုက်ပျိုးရေးကို အဓိကအားထားလုပ်ကိုင်ကြပါသည်။မြေဆီလွှာမှာလည်း အသင့်အတင့် ရှိကြောင်း တွေ့ရှိရပါသည်။

(ဂ-၂) ဓာတ်သတ္တုနှင့်အခြားသဘာဝရင်းမြစ်များ

ဇယား (၅) ဓာတ်သတ္တုနှင့်အခြားသဘာဝရင်းမြစ်များ

| အမျိုးအစား | ကျေးရွာနှင့်အနီးပတ်ဝန်းကျင် တွင်သဘာဝအတိုင်းတွေ့ရှိနိုင်မှု (မှန်ရာတစ်ခုကိုသာရွေးရန်) | အသုံးချနိုင်မှု (မှန်ရာတစ်ခုကိုသာရွေးရန်) | လွန်ခဲ့သော(၁၀)နှစ်က အခြေအနေ(မှန်ရာတစ်ခုကိုသာရွေးရန်) |
|---|---|--|--|
| သတ္တုနှင့်အခြားတွင်းထွက် သယံဇာတများ (ဓာတ်ငွေ့၊ရေနံ၊ကျောက်မျက်စသည်။) | များ <input type="checkbox"/> သင့် <input type="checkbox"/> နည်း <input type="checkbox"/> မရှိ <input checked="" type="checkbox"/> | လွယ် <input type="checkbox"/> ခက် <input type="checkbox"/> အသုံးမပြုနိုင်ပါ <input checked="" type="checkbox"/> | လျော့ <input type="checkbox"/> တိုး <input type="checkbox"/> <input type="checkbox"/> အပြောင်းအလဲမရှိ <input checked="" type="checkbox"/> |
| ကျောက်၊သဲ၊ကျောက်စရစ်စသည်များ | များ <input checked="" type="checkbox"/> သင့် <input type="checkbox"/> နည်း <input type="checkbox"/> မရှိ <input type="checkbox"/> | လွယ် <input checked="" type="checkbox"/> ခက် <input type="checkbox"/> အသုံးမပြုနိုင်ပါ <input type="checkbox"/> | လျော့ <input type="checkbox"/> တိုး <input type="checkbox"/> <input type="checkbox"/> အပြောင်းအလဲမရှိ <input checked="" type="checkbox"/> |
| သဘာဝအပင်မျိုးစိတ်များ (နွားစား၊ဆေးဘက်ဝင်အပင်များ) | များ <input type="checkbox"/> သင့် <input type="checkbox"/> နည်း <input type="checkbox"/> မရှိ <input checked="" type="checkbox"/> | လွယ် <input type="checkbox"/> ခက် <input type="checkbox"/> အသုံးမပြုနိုင်ပါ <input checked="" type="checkbox"/> | လျော့ <input type="checkbox"/> တိုး <input type="checkbox"/> အပြောင်းအလဲမရှိ <input checked="" type="checkbox"/> |
| သဘာဝတိရစ္ဆာန်မျိုးစိတ်များ | များ <input type="checkbox"/> သင့် <input type="checkbox"/> နည်း <input type="checkbox"/> မရှိ <input checked="" type="checkbox"/> | <input checked="" type="checkbox"/> | လျော့ <input type="checkbox"/> တိုး <input type="checkbox"/> အပြောင်းအလဲမရှိ <input type="checkbox"/> |
| ရေ - မြေပေါ်ရေ (အင်း၊အိုင်၊ကန်၊ချောင်း၊မြစ်၊စိမ့်စမ်း) | များ <input type="checkbox"/> သင့် <input checked="" type="checkbox"/> နည်း <input type="checkbox"/> မရှိ <input type="checkbox"/> | လွယ် <input checked="" type="checkbox"/> ခက် <input type="checkbox"/> အသုံးမပြုနိုင်ပါ <input type="checkbox"/> | လျော့ <input type="checkbox"/> တိုး <input type="checkbox"/> အပြောင်းအလဲမရှိ <input checked="" type="checkbox"/> |
| ရေ - မြေအောက်ရေ (တွင်းတိမ်၊တွင်းနက်၊လက်တူးတွင်း) | များ <input type="checkbox"/> သင့် <input type="checkbox"/> နည်း <input type="checkbox"/> မရှိ <input checked="" type="checkbox"/> | လွယ် <input type="checkbox"/> ခက် <input type="checkbox"/> အသုံးမပြုနိုင်ပါ <input type="checkbox"/> | လျော့ <input type="checkbox"/> တိုး <input type="checkbox"/> အပြောင်းအလဲမရှိ <input checked="" type="checkbox"/> |
| သစ်တော - အပူပိုင်းသစ်တော | များ <input type="checkbox"/> သင့် <input type="checkbox"/> နည်း <input type="checkbox"/> မရှိ <input checked="" type="checkbox"/> | လွယ် <input type="checkbox"/> ခက် <input type="checkbox"/> အသုံးမပြုနိုင်ပါ <input type="checkbox"/> | လျော့ <input type="checkbox"/> တိုး <input type="checkbox"/> အပြောင်းအလဲမရှိ <input checked="" type="checkbox"/> |
| သစ်တော - ဒီရေတောများ | များ <input type="checkbox"/> သင့် <input type="checkbox"/> နည်း <input type="checkbox"/> မရှိ <input checked="" type="checkbox"/> | လွယ် <input type="checkbox"/> ခက် <input type="checkbox"/> အသုံးမပြုနိုင်ပါ <input type="checkbox"/> | လျော့ <input type="checkbox"/> တိုး <input type="checkbox"/> အပြောင်းအလဲမရှိ <input checked="" type="checkbox"/> |

ရင်းမြစ် ... ဦးတည်အုပ်စုဆွေးနွေးခြင်း - ရပ်မိရပ်ဖအုပ်စု၊သစ်တောဦးစီးဌာန၊အထွေထွေအုပ်ချုပ်ရေးဦးစီးဌာန။

လေ့လာတွေ့ရှိချက်။။ ကျေးရွာတွင် သတ္တုများအခြားတွင်းထွက်သယံဇာတများမရှိသည်ကိုတွေ့ရှိရပါသည်။ ကျေးရွာတွင် ကျောက်နှင့်သဲများကို အများအားဖြင့် ဝယ်ယူအသုံးပြုနိုင်ပါသည်။သဘာဝဆေးဖက်ဝင်မျိုးစိတ်အပင်များကိုလည်း ကျေးရွာတွင် လေ့လာတွေ့ရှိခြင်းမရှိပါ။ သဘာဝတိရစ္ဆာန်မျိုးစိတ်များကိုလည်း ကျေးရွာနှင့် အနီးပတ်ဝန်းကျင်တွင်လည်း တွေ့ရှိမှု

လုံးဝမရှိသည်ကို လေ့လာတွေ့ရှိပါသည်။

(ဃ) ဥစ္စာဓနအဆင့်အခြေအနေ

ဇယား (၆) ဥစ္စာဓနအဆင့်အခြေအနေ

| အကြောင်းအရာ | သတ်မှတ်စံနှုန်း | | | |
|--|--------------------------------|-------------------------------|-------------------------|-------------------------------|
| | အဆင်ပြေသော အိမ်ထောင်စု | အလယ်အလတ်ရှိ သောအိမ်ထောင်စု | မပြေလည်သော အိမ်ထောင်စု | အလွန်မပြေလည်သော အိမ်ထောင်စု |
| မြေယာပိုင်ဆိုင်မှု | များ | အသင့်အတင့် | နည်း | အလွန်နည်း (သို့) မရှိ |
| အိမ်အခြေအနေ | အလွန်ကောင်း | အသင့်အတင့် ကောင်း | ညံ့ | အလွန်ညံ့ |
| ကုန်ထုတ်လုပ်မှုနှင့် ဆိုင်သောပိုင်ဆိုင်မှု | များ | အသင့်အတင့် | နည်း | မရှိ |
| အဓိကစီးပွားရေးလုပ်ငန်း အိမ်ထောင်စု | စီးပွား (ဝင်ငွေ) အလွန်ကောင်း ၄ | စီးပွား (ဝင်ငွေ) အသင့်အတင့် ၃ | စီးပွား (ဝင်ငွေ) နည်း ၄ | စီးပွား (ဝင်ငွေ) အလွန်နည်း ၃၄ |

ရင်းမြစ် ... (၁) ကျေးရွာလုံးကျွတ်အစည်းအဝေးပြုလုပ်ခြင်း။

လေ့လာတွေ့ရှိချက်။။ .ကျေးရွာတွင်အဓိကလယ်ယာမြေပိုင်ဆိုင်မှုမှာ အနည်းငယ်သာရှိ၍ လက်လုပ်လက်စားလုပ်သားများသာ ပိုများသည်ကိုတွေ့ရှိရပါသည်။

(င) ထိခိုက်လွယ်မှု

(င-၁) ဝမ်းစာဖူလုံမှု

ဇယား (၇) ချေးငှားခြင်းမရှိဘဲတစ်နေ့လျှင်အနည်းဆုံးနှစ်နပ်စားနိုင်သည့်အိမ်ထောင်စုများ (ဥစ္စာဓနအဆင့် “၃” နှင့် “၄” အိမ်ထောင်စုပေါင်း၏ ၃၀ရာခိုင်နှုန်းစီ)

| အချိန်ကာလ | အိမ်ထောင်စု အရေအတွက် | အမျိုးသမီးဦးဆောင် သည့်အိမ်ထောင်စု အရေအတွက် | ဖြေရှင်းသည့်နည်းဗျူဟာ(ဖြေရှင်းနည်းတစ်ခုစီအလိုက်အိမ်ထောင်စုအရေအတွက်များကိုဖော်ပြရန်) |
|------------------------------|----------------------|--|---|
| ၃လအောက်ဝမ်းစာဖူလုံမှု | ၁၁ | - | အခြားအစာပြောင်းလဲစား = _____ အစာလျှော့စား = _____ အထောက်အပံ့ယူ = _____ ချေးယူ = _____ လုပ်အားခကြိုယူ = ၁၁ |
| ၃လနှင့်၆လကြား ဝမ်းစာဖူလုံမှု | ၁ | - | အခြားအစာပြောင်းလဲစား = _____ အစာလျှော့စား = _____ အထောက်အပံ့ယူ = ၁ ချေးယူ = _____ |

| | | | |
|------------------------------|-------------------------|--|--|
| အချိန်ကာလ | အိမ်ထောင်စု အရေအတွက် | အမျိုးသမီးဦးဆောင် သည့်အိမ်ထောင်စု အရေအတွက် | ဖြေရှင်းသည့်နည်းဗျူဟာ(ဖြေရှင်းနည်းတစ်ခုစီအ လိုက်အိမ်ထောင်စုအရေအတွက်များကိုဖော်ပြရန်) |
| | | | လုပ်အားခကြိုယူ = |
| ၆လမှာ၂လအထိ ဝမ်းစာဖူလုံမှု | - | - | အခြားအစာပြောင်းလဲစား = _____ အစာလျှော့စား = _____ အထောက်အပံ့ယူ = _____ ချေးယူ = _____ လုပ်အားခကြိုယူ = _____ |

ရင်းမြစ်..ဥစ္စာနေအဆင့် “၃” နှင့် “၄” အိမ်ထောင်စုပေါင်း၏၃၀ရာခိုင်နှုန်းစီအားစစ်တမ်းကောက်ယူခြင်း။

လေ့လာတွေ့ရှိချက်။။ ကျေးရွာတွင်အဓိကအားဖြင့်ဝမ်းစာဖူလုံမှု မရှိသောကြောင့် စားဝတ်နေရေးဖြေရှင်းရန်အတွက် လုပ်အားခများကြိုတင်ယူ၍ လုပ်ကိုင်စားသောက်သည်ကို တွေ့ရှိရပါသည်။

(c-၂) ကူညီစောင့်ရှောက်မှုအထူးလိုအပ်သောအုပ်စုများ၏ထိခိုက်လွယ်မှုအခြေအနေ
ဇယား (၈) ကူညီစောင့်ရှောက်မှုအထူးလိုအပ်သောအုပ်စုများ၏ထိခိုက်လွယ်မှုအခြေအနေ

| အကြောင်းအရာ | ကျား | မ | ပေါင်း |
|---|---------------------|---|--------|
| မိသားစုစောင့်ရှောက်မှုမရှိသောသက်ကြီးရွယ်အို(၆၄)နှစ်နှင့်အထက် | - | - | - |
| မိသားစု/ရပ်ရွာ၏စောင့်ရှောက်မှုမရှိသောမသန်စွမ်းသည့်ပုဂ္ဂိုလ် | - | - | - |
| | အိမ်ထောင်စုအရေအတွက် | | |
| ဆင်းရဲ၍မိသားစုဦးရေများသည့်အမျိုးသမီးဦးဆောင်အိမ်ထောင်စု | ၃ | | |
| ဆင်းရဲ၍မိသားစုဦးရေများသည့်မုဆိုးဖို/ တစ်ခုလပ်အိမ်ထောင်စု | ၁ | | |
| အခြားဒေသသို့ကြာမြင့်စွာသွားရောက်နေထိုင်လုပ်ကိုင်နေသည့်ဆင်းရဲသ ည့်အိမ်ထောင်စု | - | | |

ရင်းမြစ် ... ဦးတည်အုပ်စုဆွေးနွေးခြင်း - ရပ်မိရပ်ဖအုပ်စု။

လေ့လာတွေ့ရှိချက်။။ အဓိကအားဖြင့် ကျေးရွာတွင်မိသားစု စောင့်ရှောက်မှုမရှိသော သက်ကြီးရွယ်အို (၆၄)နှစ်နှင့်အထက် နှင့် မိသားစု/ရပ်ရွာ၏စောင့်ရှောက်မှုမရှိသော မသန်စွမ်းသည့်ပုဂ္ဂိုလ်လုံးဝမရှိကြောင်းတွေ့ရှိရပါသည်။ကျေးရွာတွင်ဆင်းရဲ၍ မိသားစုဦးရေများသည့်အမျိုးသမီးဦးဆောင်သောအိမ်ထောင်စု(၃)ဦးရှိပြီး၊ ဆင်းရဲ၍မိသားစုဦးရေများသည့်မုဆိုးဖို/ တစ်ခုလပ်အိမ်ထောင်စု(၁)ဦးရှိကြောင်းတွေ့ရှိရပါသည်။

(င-၃) ကျေးရွာ၏ထိခိုက်သက်ရောက်လွယ်မှုအခြေအနေ

ဇယား (၉) ကျေးရွာ၏ထိခိုက်သက်ရောက်လွယ်မှုအခြေအနေနှင့်ဘေးအန္တရာယ်လျော့ချရေးအစီအမံများ

| စဉ် | ထိခိုက်လွယ်မှုအမျိုးအစား | ထိခိုက်လွယ်မှုအခြေအနေ (မှန်ရာတစ်ခုကိုသာရွေးရန်) | | | စွမ်းဆောင်နိုင်မှု (ထိခိုက်မှုလျော့နည်းရေးနှင့်လိုက် လျောညီထွေဖြစ်စေမည့်အစီအမံများ) | | |
|-----|--------------------------------------|--|-----|-------|---|-----|-------|
| | | မှန် | လတ် | မြင့် | မှန် | လတ် | မြင့် |
| | သဘာဝဘေးအန္တရာယ်များ | | | | | | |
| ၁ | မြစ်ရေကြီးမှု | ✓ | | | | ✓ | |
| ၂ | လျှပ်တပြတ်ရေကြီးခြင်း | ✓ | | | | ✓ | |
| ၃ | မုန်တိုင်းဒီရေ | ✓ | | | | ✓ | |
| ၄ | ဆူနာမီ | ✓ | | | | ✓ | |
| ၅ | တိုင်ဖုန်းမုန်တိုင်း | ✓ | | | ✓ | | |
| ၆ | လေဆင်နှာမောင်း | | ✓ | | ✓ | | |
| ၇ | ငလျင် | | ✓ | | | ✓ | |
| ၈ | အပူလှိုင်း | ✓ | | | | ✓ | |
| ၉ | စိုက်ပျိုးမြေများတွင်ရေငံဝင်ရောက်မှု | ✓ | | | ✓ | | |
| ၁၀ | အအေးလှိုင်း | ✓ | | | | ✓ | |
| ၁၁ | မိုးသီးကြွေကျမှု | ✓ | | | ✓ | | |
| ၁၂ | မိုးခေါင်ခြင်း | ✓ | | | | ✓ | |
| ၁၃ | တောမီးလောင်ခြင်း | ✓ | | | ✓ | | |
| ၁၄ | မြစ်ကမ်းပါးပြိုခြင်း | ✓ | | | | ✓ | |
| ၁၅ | ကမ်းရိုးတန်းတိုက်စားမှု | ✓ | | | ✓ | | |
| ၁၆ | မြေပြိုခြင်း | ✓ | | | | ✓ | |
| | လူကြောင့်ဖြစ်တဲ့ဘေးအန္တရာယ်များ | မှန် | လတ် | မြင့် | မှန် | လတ် | မြင့် |

| စဉ် | ထိခိုက်လွယ်မှုအမျိုးအစား | ထိခိုက်လွယ်မှုအခြေအနေ (မှန်ရာတစ်ခုကိုသာရွေးရန်) | | | စွမ်းဆောင်နိုင်မှု (ထိခိုက်မှုလျော့နည်းရေးနှင့်လိုက် လျောညီထွေဖြစ်စေမည့်အစီအမံများ) | | |
|-----|---|--|---|---|---|---|--|
| | | | | | | | |
| ၁၇ | စားနပ်ရိက္ခာမဖူလုံမှု | | | ✓ | | ✓ | |
| ၁၈ | သဘာဝအရင်းအမြစ်ရှားပါးမှု (မြေ၊ ရေ) | | ✓ | | ✓ | | |
| ၁၉ | မြေပြိုခြင်း၊ မြေဆီလွှာပျက်စီးခြင်း | ✓ | | | | ✓ | |
| ၂၀ | သစ်တောပြုန်းတီးခြင်း | | | ✓ | ✓ | | |
| ၂၁ | ငှက်ဖျားရောဂါ | | ✓ | | | | |
| ၂၂ | တီဘီရောဂါ | ✓ | | | | ✓ | |
| ၂၃ | ကိုယ်ခံအားကျဆင်းမှုရောဂါ | ✓ | | | ✓ | | |
| ၂၄ | ကပ်ရောဂါ | ✓ | | | | | |
| ၂၅ | ပြည်တွင်းပဋိပက္ခ | ✓ | | | | | |
| ၂၆ | တိရစ္ဆာန်ကူးစက်ရောဂါကျရောက်မှု | | | ✓ | | | |
| ၂၇ | လူကုန်ကူးခြင်း | ✓ | | | | | |
| ၂၈ | ဝေးလံခေါင်သီ/လမ်းပန်းဆက်သွယ် ရေးခက်ခဲခြင်းစသည် | | | ✓ | | | |

ရင်းမြစ် ... ဦးတည်အုပ်စုဆွေးနွေးခြင်း - ရပ်မိရပ်ဖအုပ်စု၊ အမျိုးသမီးအုပ်စု၊ လူငယ်အုပ်စု။

မှတ်ချက်။ ။ ထိခိုက်သက်ရောက်လွယ်မှုဆိုရာ၌ ကျေးရွာတွင်စားနပ်ရိက္ခာမဖူလုံခြင်း၊ ရေကြီးခြင်း၊ မိုးခေါင်ခြင်း စသည့် အခြေအနေများဖြစ်ပေါ်ခြင်းရှိပါက ယင်းဖြစ်စဉ်များအတွက် ကျေးရွာသူရွာသားများ ထိခိုက်သက်ရောက်မှု ရှိနိုင်ပါသလား။ ထိခိုက်မှုရှိပါက ကျေးရွာ၏မည်သို့သော အိမ်ထောင်စုများနှင့် အိမ်ထောင်စုမည်မျှ ထိခိုက်သက်ရောက်မှု ခံစားကြရပါသလဲ။ (ဥပမာ။ ။ အိမ်ထောင်စု ၁၀၀ တွင် ၂၅ အိမ်ထောင်စုအောက် - နိမ့်

အိမ်ထောင်စု ၁၀၀ တွင် ၂၅ မှ ၅၀ အိမ်ထောင်စု - လတ်၊ အိမ်ထောင်စု ၁၀၀ တွင် ၅၀ အိမ်ထောင်စုအထက် - မြင့်)

လေ့လာတွေ့ရှိချက်။ ။ ကျေးရွာတွင်အဓိကအားဖြင့် လမ်းပန်းဆက်သွယ်မှု အခက်အခဲရှိပါသည်။ တိရစ္ဆာန်များ ကူးစက်ရောဂါကျရောက်သည့်အခါတွင် တိရစ္ဆာန်ဆရာဝန်ခေါ်သော်လည်း အချိန်မီရောက်ရှိမှုမရှိသဖြင့် တိရစ္ဆာန်များ၏ အသက်ဆုံးရှုံးသည် ကိုတွေ့ရပါသည်။ ကျေးရွာတွင်လျှပ်စစ်မီးမရရှိသဖြင့် ထင်းအဖြစ်သစ်ပင်များကိုခုတ်၍ အသုံးပြုနေရသည်။ စားနပ်ရိက္ခာမဖူလုံမှု သည်အိမ်ထောင်စုအနည်းငယ်သာရှိ၍ စားနပ်ရိက္ခာမဖူလုံသောအိမ်ထောင်စု အများအပြားတွေ့ရှိရပါသည်။

(c-၄) ထိခိုက်သက်ရောက်မှုခံရနိုင်သည့်သူများ
ဇယား (၁၀) ထိခိုက်သက်ရောက်မှုခံရနိုင်သည့်သူများ

| စဉ် | ထိခိုက်လွယ်မှုအမျိုးအစား | ထိခိုက်လွယ်မှုအခြေအနေ (မှန်ရာတစ်ခုကိုသာရွေးရန်) | | | စွမ်းဆောင်နိုင်မှု (ထိခိုက်မှုလျော့နည်းရေးနှင့်လိုက် လျောညီထွေဖြစ်စေမည့်အစီအမံများ) | | |
|-----|---|--|-----|-------|---|-----|-------|
| | | နိမ့် | လတ် | မြင့် | နိမ့် | လတ် | မြင့် |
| | သဘာဝဘေးအန္တရာယ်များ | | | | | | |
| ၁ | လူငယ် | | | ✓ | | ✓ | |
| ၂ | အမျိုးသမီးဦးဆောင်သည့်ဆင်းရဲသည့် အိမ်ထောင်စု | | ✓ | | ✓ | | |
| ၃ | ဆင်းရဲသားတောင်သူ | ✓ | | | ✓ | | |
| ၄ | သဘာဝဘေးဒဏ်ဆိုးရွားစွာကျရောက် နိုင်သောအိမ်ထောင်စု/ ကူးစက်ရောဂါ ထူပြောသောဒေသတွင်နေထိုင်သူ | ✓ | | | ✓ | | |
| ၅ | ပင်လယ်/မြစ်ကမ်းဘေးနေထိုင်သူများ | | | | | | |
| ၆ | မတော်တဆမှုဖြစ်နိုင်ချေများသောနေ ရာတွင်နေထိုင်သူများ | ✓ | | | ✓ | | |
| ၇ | ပြည်တွင်းနေရပ်စွန့်ခွါရွှေ့ပြောင်းခံရ သူများ (IDP) | ✓ | | | ✓ | | |
| ၈ | မြေနှိမ့်ပိုင်းနေထိုင်သူများ | ✓ | | | | ✓ | |
| ၉ | ငါးကန်ပိုင်ရှင်များ | ✓ | | | ✓ | | |
| ၁၀ | လက်လုပ်လက်စားများ၊ ကျပန်းများ | | | ✓ | | ✓ | |
| ၁၁ | လူနည်းစုလူမျိုးများ | ✓ | | | ✓ | | |
| ၁၂ | ဒေသတွင်းပဋိပက္ခဒဏ်ယာတွင်နေထိုင် သူများ | ✓ | | | ✓ | | |
| ၁၃ | နယ်စပ်ဒေသတွင်နေထိုင်သူများ | ✓ | | | ✓ | | |
| ၁၄ | ရွှေတွင်းလုပ်သားများ | ✓ | | | ✓ | | |
| ၁၅ | လှည့်လည်သွားလာ၍ဈေးရောင်းသူများ | | ✓ | | | ✓ | |
| ၁၆ | နေရပ်ပြန်အခြေချသူများ | ✓ | | | ✓ | | |
| ၁၇ | ရွှေ့ပြောင်းလုပ်သားများ | | | | ✓ | | |
| ၁၈ | ကားမောင်းပြီးအသက်မွေးသူများ | ✓ | | | ✓ | | |

ရင်းမြစ် ... ဦးတည်အုပ်စုဆွေးနွေးခြင်း - ရပ်မိရပ်ဖအုပ်စု။

မှတ်ချက်။ ။ကျေးရွာရှိလူငယ်များ၊ အမျိုးသမီးဦးဆောင်သော အိမ်ထောင်စုများစသည်တို့သည် မည်သို့သော အခြေအနေများတွင် လွယ်လွယ်ကူကူထိခိုက်သက်ရောက်မှုရှိနိုင်ပါသလား။ ထိခိုက်မှုရှိပါကမည်မျှအထိ ထိခိုက်ကြ ပါသနည်း။ လေ့လာတွေ့ရှိချက်။။

ကျေးရွာတွင်သဘာဝဘေးအန္တရာယ်ကျရောက်မှုနည်းပါးသဖြင့်ထိခိုက်မှုလည်းမရှိသလောက်နည်းပါးပါသည်။

- (၂) ကျေးရွာ၏လက်ရှိဖွံ့ဖြိုးရေးအခြေအနေ
 - (က) ဖွံ့ဖြိုးရေးအဖွဲ့အစည်းများအခြေအနေ
 - (က-၁) ကျေးရွာတွင်းရှိလူထုအခြေပြုအဖွဲ့အစည်းများ
- ဇယား (၁၁) ကျေးရွာတွင်းရှိလူထုအခြေပြုအဖွဲ့အစည်းများ

| စဉ် | အဖွဲ့အစည်းအမည် | အမျိုးအစား(မှန်ရာတစ်ခုကိုသာရွေးရန်) | အဖွဲ့ဝင်ဦးရေ | | | လုပ်ငန်းတာဝန် (အနည်းဆုံးတစ်ခုနှင့်အထက်ရွေးနိုင်သည်။) | စွမ်းဆောင်နိုင်မှု (မှန်ရာတစ်ခုကိုသာရွေးရန်) |
|-----|------------------------------|---|--------------|---|--------|---|---|
| | | | ကျား | မ | ပေါင်း | | |
| ၁ | လယ်သမားအဖွဲ့ | ၁ <input checked="" type="checkbox"/> ၂ <input type="checkbox"/> ၃ <input type="checkbox"/> | ၁၁ | - | ၁၁ | ပညာရေး <input type="checkbox"/> ငွေကြေး <input checked="" type="checkbox"/> ကျန်းမာရေး <input type="checkbox"/> ဘာသာရေး <input type="checkbox"/> စိုက်ပျိုးမွေးမြူရေး <input checked="" type="checkbox"/> သာရေး/နာရေး၊ လူမှုဖွံ့ဖြိုးရေး <input checked="" type="checkbox"/> လုံခြုံရေးနှင့်ကာကွယ်ရေး <input type="checkbox"/> | ကောင်း <input type="checkbox"/> သင့် <input checked="" type="checkbox"/> ညံ့ <input type="checkbox"/> |
| ၂ | လူမှုရေးအဖွဲ့ | ၁ <input type="checkbox"/> ၂ <input checked="" type="checkbox"/> ၃ <input type="checkbox"/> | ၁၃ | - | ၁၃ | ပညာရေး <input checked="" type="checkbox"/> ငွေကြေး <input type="checkbox"/> ကျန်းမာရေး <input checked="" type="checkbox"/> ဘာသာရေး <input checked="" type="checkbox"/> စိုက်ပျိုးမွေးမြူရေး <input type="checkbox"/> သာရေး/နာရေး၊ လူမှုဖွံ့ဖြိုးရေး <input checked="" type="checkbox"/> လုံခြုံရေးနှင့်ကာကွယ်ရေး <input type="checkbox"/> | ကောင်း <input type="checkbox"/> သင့် <input checked="" type="checkbox"/> ညံ့ <input type="checkbox"/> |
| ၃ | ဘာသာရေးနှင့် ယဉ်ကျေးမှုအဖွဲ့ | ၁ <input type="checkbox"/> ၂ <input type="checkbox"/> ၃ <input checked="" type="checkbox"/> | ၁၃ | - | ၁၃ | ပညာရေး <input checked="" type="checkbox"/> ငွေကြေး <input type="checkbox"/> ကျန်းမာရေး <input type="checkbox"/> ဘာသာရေး <input checked="" type="checkbox"/> စိုက်ပျိုးမွေးမြူရေး <input type="checkbox"/> သာရေး/နာရေး၊ လူမှုဖွံ့ဖြိုးရေး <input checked="" type="checkbox"/> လုံခြုံရေးနှင့်ကာကွယ်ရေး <input type="checkbox"/> | ကောင်း <input type="checkbox"/> သင့် <input checked="" type="checkbox"/> ညံ့ <input type="checkbox"/> |
| ၄ | | ၁ <input type="checkbox"/> ၂ <input type="checkbox"/> ၃ <input type="checkbox"/> | | | | ပညာရေး <input type="checkbox"/> ငွေကြေး <input type="checkbox"/> ကျန်းမာရေး <input type="checkbox"/> ဘာသာရေး <input type="checkbox"/> စိုက်ပျိုးမွေးမြူရေး <input type="checkbox"/> သာရေး/နာရေး၊ လူမှုဖွံ့ဖြိုးရေး <input type="checkbox"/> လုံခြုံရေးနှင့်ကာကွယ်ရေး <input type="checkbox"/> | ကောင်း <input type="checkbox"/> သင့် <input type="checkbox"/> ညံ့ <input type="checkbox"/> |

| စဉ် | အဖွဲ့အစည်းအမည် | အမျိုးအစား(မှန်ရာတစ်ခုကိုသာရွေးရန်) | အဖွဲ့ဝင်ဦးရေ | | | လုပ်ငန်းတာဝန် (အနည်းဆုံးတစ်ခုနှင့်အထက်ရွေးနိုင်သည်။) | စွမ်းဆောင်နိုင်မှု (မှန်ရာတစ်ခုကိုသာရွေးရန်) |
|-----|----------------|-------------------------------------|--------------|---|--------|--|---|
| | | | ကျား | မ | ပေါင်း | | |
| ၅ | | ၁၀၂၀၃၀ | | | | ပညာရေး□ငွေကြေး□ ကျန်းမာရေး□ဘာသာရေး□ စိုက်ပျိုးမွေးမြူရေး□ သာရေး/နာရေး၊လူမှုဖွံ့ဖြိုးရေး□ လုံခြုံရေးနှင့်ကာကွယ်ရေး□ | ကောင်း□ သင့်□ ညံ့□ |
| ၆ | | ၁၀၂၀၃၀ | | | | ပညာရေး□ငွေကြေး□ ကျန်းမာရေး□ဘာသာရေး□ စိုက်ပျိုးမွေးမြူရေး□ သာရေး/နာရေး၊လူမှုဖွံ့ဖြိုးရေး□ လုံခြုံရေးနှင့်ကာကွယ်ရေး□ | ကောင်း□ သင့်□ ညံ့□ |
| ၇ | | ၁၀၂၀၃၀ | | | | ပညာရေး□ငွေကြေး□ ကျန်းမာရေး□ဘာသာရေး□ စိုက်ပျိုးမွေးမြူရေး□ သာရေး/နာရေး၊လူမှုဖွံ့ဖြိုးရေး□ လုံခြုံရေးနှင့်ကာကွယ်ရေး□ | ကောင်း□ သင့်□ ညံ့□ |

ရင်းမြစ် ... ဦးတည်အုပ်စုဆွေးနွေးခြင်း - ရပ်မိရပ်ဖအုပ်စု၊အမျိုးသမီးအုပ်စု။

အုပ်စုအမျိုးအစား

- (၁) စီးပွားရေးအခြေခံသောအုပ်စု- လယ်သမားအဖွဲ့၊ငွေစုငွေချေးအဖွဲ့စသည်။
- (၂) လူမှုရေးအဖွဲ့ - ဥပမာ - အမျိုးသမီးအဖွဲ့၊လူငယ်အဖွဲ့၊ကိုယ်တူကိုယ်ထအဖွဲ့။
- (၃) ဘာသာရေးနှင့်ယဉ်ကျေးမှုအဖွဲ့။

လေ့လာတွေ့ရှိချက်။။ ကျေးရွာတွင် လယ်သမားအဖွဲ့၊ လူမှုရေးအဖွဲ့အစည်း၊ ဘာသာရေးနှင့် ယဉ်ကျေးမှုအဖွဲ့အစည်းများ တွေ့ရှိရပါသည်။

(က-၂) ကျေးရွာဖွံ့ဖြိုးရေးဆောင်ရွက်နေသောပြင်ပအဖွဲ့အစည်းများ

ဇယား (၁၂) ကျေးရွာဖွံ့ဖြိုးရေးဆောင်ရွက်နေသောပြင်ပအဖွဲ့အစည်းများ

| စဉ် | အမည် | အဖွဲ့အစည်းအမျိုးအစား(မှန်ရာတစ်ခုကိုသာရွေးရန်) | အဖွဲ့အစည်း၏လုပ်ငန်းတာဝန်များနှင့် အစီအစဉ်(အနည်းဆုံးတစ်ခုနှင့်အထက်ရွေးနိုင်သည်) |
|-----|------|---|--|
|-----|------|---|--|

| စဉ် | အမည် | အဖွဲ့အစည်းအမျိုးအစား(မှန်ရာတစ်ခုကိုသာရွေးရန်) | အဖွဲ့အစည်း၏လုပ်ငန်းတာဝန်များနှင့်အစီအစဉ်(အနည်းဆုံးတစ်ခုနှင့်အထက်ရွေးနိုင်သည်) |
|-----|------|---|--|
| ၁ | | ၁၀၂၀၃၀၄၀၅၀၆၀၇၀ | ပညာရေး၊ ငွေကြေး၊ ကျန်းမာရေး၊ ဘာသာရေး၊ စိုက်ပျိုးမွေးမြူရေး၊ သာရေး/နာရေး၊ လူမှုဖွံ့ဖြိုးရေး |
| ၂ | | ၁၀၂၀၃၀၄၀၅၀၆၀၇၀ | ပညာရေး၊ ငွေကြေး၊ ကျန်းမာရေး၊ ဘာသာရေး၊ စိုက်ပျိုးမွေးမြူရေး၊ သာရေး/နာရေး၊ လူမှုဖွံ့ဖြိုးရေး |
| ၃ | | ၁၀၂၀၃၀၄၀၅၀၆၀၇၀ | ပညာရေး၊ ငွေကြေး၊ ကျန်းမာရေး၊ ဘာသာရေး၊ စိုက်ပျိုးမွေးမြူရေး၊ သာရေး/နာရေး၊ လူမှုဖွံ့ဖြိုးရေး |
| ၄ | | ၁၀၂၀၃၀၄၀၅၀၆၀၇၀ | ပညာရေး၊ ငွေကြေး၊ ကျန်းမာရေး၊ ဘာသာရေး၊ စိုက်ပျိုးမွေးမြူရေး၊ သာရေး/နာရေး၊ လူမှုဖွံ့ဖြိုးရေး |
| ၅ | | ၁၀၂၀၃၀၄၀၅၀၆၀၇၀ | ပညာရေး၊ ငွေကြေး၊ ကျန်းမာရေး၊ ဘာသာရေး၊ စိုက်ပျိုးမွေးမြူရေး၊ သာရေး/နာရေး၊ လူမှုဖွံ့ဖြိုးရေး |
| ၆ | | ၁၀၂၀၃၀၄၀၅၀၆၀၇၀ | ပညာရေး၊ ငွေကြေး၊ ကျန်းမာရေး၊ ဘာသာရေး၊ စိုက်ပျိုးမွေးမြူရေး၊ သာရေး/နာရေး၊ လူမှုဖွံ့ဖြိုးရေး |

ရင်းမြစ် ... ဦးတည်အုပ်စုဆွေးနွေးခြင်း - ရပ်မိရပ်ဖအုပ်စု။

မှတ်ချက်။

- (၁) ဘာသာရေးနှင့်ပတ်သက်သောအဖွဲ့အစည်း (ပြည်တွင်း/ ပြည်ပ) (ဥပမာ - ဓမ္မစကူးလ်ဖောင်ဒေးရှင်း၊ Christian Aid Missions စသည်)
- (၂) အစိုးရမဟုတ်သောအဖွဲ့အစည်း (ပြည်တွင်း/ပြည်ပ) (ဥပမာ - Care International, Save the Children, Gret, Pact Myanmar စသည်)
- (၃) အရပ်ဘက်လူမှုအဖွဲ့အစည်း
- (၄) နိုင်ငံအများ၏ရန်ပုံငွေဖြင့်ဆောင်ရွက်သောဖွံ့ဖြိုးရေးအဖွဲ့အစည်းများ (ဥပမာ- ကုလသမဂ္ဂအဖွဲ့၊ ကမ္ဘာ့ဘဏ်၊ အာရှဖွံ့ဖြိုးရေးဘဏ်)
- (၅) နိုင်ငံတစ်ခု၏ရန်ပုံငွေဖြင့်ဖွဲ့စည်းထားသောဖွံ့ဖြိုးရေးအဖွဲ့အစည်းများ (ဥပမာ GIZ, UKAid, USAid, စသည်)
- (၆) ပရဟိတအဖွဲ့ (ပြည်တွင်း/ ပြည်ပ)
- (၇) ပုဂ္ဂလိကအဖွဲ့အစည်းများ

နိုင်ငံတော်မှဒေသအကျိုးပြည်သူ့အကျိုးကိုထိရောက်စွာထမ်းဆောင်နိုင်စေရန်အလို့ငှာဥပဒေ၊နည်းဥပဒေ၊လမ်းညွှန်ချက်များဖြင့်ပြဋ္ဌာန်းကာဖွဲ့စည်းပေးထားနေသောအဖွဲ့အစည်း၊အသင်းအဖွဲ့များ (ဥပမာ - သမဝါယမဦးစီးဌာန၏ သမဝါယမအသင်း၊ ကျေးလက်ဒေသဖွံ့ဖြိုးတိုးတက်ရေးဦးစီးဌာန၏မြစ်မီးရောင်စသည်) တို့ကို ဤဇယားတွင် ထည့်သွင်းဖော်ပြခြင်းမပြုပါရန်။

လေ့လာတွေ့ရှိချက်။။ ကျေးရွာတွင်ကျေးရွာဖွံ့ဖြိုးရေးအတွက်ဆောင်ရွက်နေသော ပြင်ပအဖွဲ့အစည်းများမရှိပါ။

(ခ) စီးပွားရေးနှင့် အသက်မွေးမှု အခြေအနေ

(ခ-၁) သီးနှံထုတ်လုပ်ရေး

(၁) စိုက်ပျိုးမြေပိုင်ဆိုင်မှုအရွယ်အစား (မြေပိုင်ဆိုင်သည့်အိမ်ထောင်စုများ)

ဇယား (၁၃) စိုက်ပျိုးမြေပိုင်ဆိုင်မှု

| စဉ် | မြေပိုင်ဆိုင်မှုအရွယ်အစား | အိမ်ထောင်စုအရေအတွက် | အမျိုးသမီးဦးဆောင်သည့်အိမ်ထောင်စုအရေအတွက် | ဖွံ့ဖြိုးရေးအမြင်သတ်မှတ်ချက် |
|---------------------------------|---------------------------|---------------------|--|-------------------------------------|
| ၁ | မြေယာမဲ့ | ၃၄ | | မြေမဲ့ယာမဲ့ |
| ၂ | ၂.၅ဧကအောက် | - | - | ဆင်းရဲသားတောင်သူ |
| ၃ | ၂.၅ဧကမှ၅ဧကကြား | ၆ | - | တောင်သူငယ် |
| ၄ | ၅ဧကမှ၁၂.၅ဧကကြား | ၄ | - | တောင်သူလတ် |
| ၅ | ၁၂.၅ဧကအထက် | ၁ | - | တောင်သူကြီး |
| ကျေးရွာရှိအိမ်ထောင်စုစုစုပေါင်း | | ၄၅ | - | <input checked="" type="checkbox"/> |

ရင်းမြစ် ... (၁) အိမ်ထောင်စုစာရင်းကောက်ယူမှု၊ (၂) ကျေးရွာအုပ်စုအုပ်ချုပ်ရေးမှူးရုံး။

လေ့လာတွေ့ရှိချက်။။ ကျေးရွာတွင်လက်လုပ်လက်စား၊ မြေမဲ့ယာမဲ့အိမ်ထောင်စုအများအပြားရှိပြီး လယ်ယာလုပ်သော တောင်သူကြီးများ အနည်းငယ်သာရှိကြောင်းတွေ့ရှိရပါသည်။

(၂) အစိုးရနှင့်ပုဂ္ဂလိကရေအရင်းအမြစ်များမှရေသွင်းနိုင်သည့်ဧရိယာ

ဇယား (၁၄) ကျေးရွာ၏ရေအရင်းအမြစ်နှင့်ရေသွင်းဧရိယာ

| စဉ် | အရင်းအမြစ် | ရေသောက်(ဧက) | ရေရရှိနိုင်မှု | | |
|-----|--------------------|-------------|--|--|---|
| | | | တစ်နှစ်ပတ်လုံး/ရာသီအလိုက်(မှန်ရာတစ်ခုကိုသာရွေးရန်) | လုံလောက်မှု (ရှိ/မရှိ) (မှန်ရာတစ်ခုကိုသာရွေးရန်) | လွန်ခဲ့သော(၁၀)နှစ်ကအခြေအနေ(မှန်ရာတစ်ခုကိုသာရွေးရန်) |
| ၁ | ဆည် | - | တစ်နှစ်ပတ်လုံး □ ရာသီအလိုက် □ မဖြေဆိုပါ □ | ရှိ □ မရှိ □ မဖြေဆိုပါ <input checked="" type="checkbox"/> | လျော့ □ တိုး □ အပြောင်းအလဲမရှိ □ |
| ၂ | ရေလွှဲဆည် | - | တစ်နှစ်ပတ်လုံး □ ရာသီအလိုက် □ မဖြေဆိုပါ □ | ရှိ □ မရှိ □ မဖြေဆိုပါ <input checked="" type="checkbox"/> | လျော့ □ တိုး □ အပြောင်းအလဲမရှိ □ |
| ၃ | မြစ်ရေတင်စီမံကိန်း | - | တစ်နှစ်ပတ်လုံး □ ရာသီအလိုက် □ | ရှိ □ မရှိ □ မဖြေဆိုပါ <input checked="" type="checkbox"/> | လျော့ □ တိုး □ အပြောင်းအလဲမရှိ □ |

| စဉ် | အရင်းအမြစ် | ရေသောက်(ကေ) | ရေရရှိနိုင်မှု | | |
|-----|----------------|-------------|--|---|---|
| | | | တစ်နှစ်ပတ်လုံး/ ရာသီအလိုက်(မှန်ရာ တစ်ခုကိုသာရွေးရန်) | လုံလောက်မှု (ရှိ/မရှိ) (မှန်ရာတစ်ခုကိုသာ ရွေးရန်) | လွန်ခဲ့သော(၁၀)နှစ်က အခြေအနေ(မှန်ရာတစ် ခုကိုသာရွေးရန်) |
| | | | မဖြေဆိုပါ | | |
| ၄ | ရေသွင်းမြောင်း | - | တစ်နှစ်ပတ်လုံး: <input type="checkbox"/> ရာ သီအလိုက် <input type="checkbox"/> မဖြေဆိုပါ <input type="checkbox"/> | ရှိ <input type="checkbox"/> မရှိ <input type="checkbox"/> မဖြေဆိုပါ <input checked="" type="checkbox"/> | လျော့ <input type="checkbox"/> တိုး <input type="checkbox"/> အပြောင်း : အလဲမရှိ <input type="checkbox"/> |
| ၅ | အဝီစိတွင်း | - | တစ်နှစ်ပတ်လုံး: <input checked="" type="checkbox"/> ရာသီအလိုက် <input type="checkbox"/> မဖြေဆိုပါ <input type="checkbox"/> | ရှိ <input checked="" type="checkbox"/> မရှိ <input type="checkbox"/> မဖြေဆိုပါ <input type="checkbox"/> | လျော့ <input type="checkbox"/> တိုး <input type="checkbox"/> အပြောင်း : အလဲမရှိ <input type="checkbox"/> |
| ၆ | လက်ငင်ရေတွင်း | - | တစ်နှစ်ပတ်လုံး: <input type="checkbox"/> ရာ သီအလိုက် <input type="checkbox"/> မဖြေဆိုပါ <input type="checkbox"/> | ရှိ <input type="checkbox"/> မရှိ <input type="checkbox"/> မဖြေဆိုပါ <input checked="" type="checkbox"/> | လျော့ <input type="checkbox"/> တိုး <input type="checkbox"/> အပြောင်း : အလဲမရှိ <input type="checkbox"/> |
| ၇ | စိမ့်စမ်းရေ | - | တစ်နှစ်ပတ်လုံး: <input type="checkbox"/> ရာ သီအလိုက် <input type="checkbox"/> မဖြေဆိုပါ <input type="checkbox"/> | ရှိ <input type="checkbox"/> မရှိ <input type="checkbox"/> မဖြေဆိုပါ <input checked="" type="checkbox"/> | လျော့ <input type="checkbox"/> တိုး <input type="checkbox"/> အပြောင်း : အလဲမရှိ <input type="checkbox"/> |
| ၈ | ချောင်းရေ | - | တစ်နှစ်ပတ်လုံး: <input type="checkbox"/> ရာ သီအလိုက် <input type="checkbox"/> မဖြေဆိုပါ <input type="checkbox"/> | ရှိ <input type="checkbox"/> မရှိ <input type="checkbox"/> မဖြေဆိုပါ <input checked="" type="checkbox"/> | လျော့ <input type="checkbox"/> တိုး <input type="checkbox"/> အပြောင်း : အလဲမရှိ <input type="checkbox"/> |

ရင်းမြစ် ... (၁) ဦးတည်အုပ်စုဆွေးနွေးခြင်း - လယ်သမားအုပ်စု၊ (၂) ဆည်မြောင်းဦးစီးဌာန၊ စိုက်ပျိုးရေးဦးစီးဌာန။
လေ့လာတွေ့ရှိချက်။။ ကျေးရွာတွင် လယ်ယာမြေများအတွက်အသုံးပြုသော အဝီစိတွင်းအနည်းငယ်သာ ရှိကြောင်းတွေ့ရှိရ
ပါသည်။

၃) အဓိကသီးနှံများနှင့်အထွက်နှုန်း

ဇယား (၁၅) အဓိကသီးနှံများနှင့်အထွက်နှုန်း

| သီးနှံ | စုစုပေါင်းစိုက် ဧက | တစ်ဧကအထွက်နှုန်း | | | | သီးနှံ စိုက်ပျိုး သည့်ကာ လ | | သွင်းအားစု လိုအပ်ချက် (မှန်ရာတစ်ခု ကိုသာရွေးရ န်) | အမြတ် ရရှိနိုင်မှု(မှန်ရ ာတစ်ခုကိုသာ ရွေးရန်) | ထိခိုက်လွယ်မှု (မှန်ရာတစ်ခု ကိုသာရွေးရန်) |
|--------|-----------------------|------------------|---------------|---------------|----------|-------------------------------------|----|--|--|--|
| | | ယူနစ် | အနည် းဆုံး | အများ ဆုံး | ပျမ်းမျှ | မှ | ထိ | | | |
| စပါး | ၆၄ | တင်း | ၇၀ | ၁၀၀ | ၈၅ | ၆ | ၁၀ | မြင့် <input checked="" type="checkbox"/> လတ် <input type="checkbox"/> နိမ့် <input type="checkbox"/> | မြင့် <input type="checkbox"/> လတ် <input checked="" type="checkbox"/> နိမ့် <input type="checkbox"/> | မြင့် <input type="checkbox"/> လတ် <input type="checkbox"/> နိမ့် <input type="checkbox"/> |
| ပဲ | ၆၄ | တင်း | ၁၂ | ၁၅ | ၁၃.၅ | ၁၁ | ၂ | မြင့် <input type="checkbox"/> လတ် <input checked="" type="checkbox"/> | မြင့် <input type="checkbox"/> လတ် <input checked="" type="checkbox"/> | မြင့် <input type="checkbox"/> လတ် <input type="checkbox"/> နိမ့် <input type="checkbox"/> |

| သီးနှံ | စုစုပေါင်းစိုက်ဧက | တစ်ဧကအထွက်နှုန်း | | | | သီးနှံစိုက်ပျိုးသည့်ကာလ | | သွင်းအားစုလိုအပ်ချက် (မှန်ရာတစ်ခုကိုသာရွေးရန်) | အမြတ်ရရှိနိုင်မှု (မှန်ရာတစ်ခုကိုသာရွေးရန်) | ထိခိုက်လွယ်မှု (မှန်ရာတစ်ခုကိုသာရွေးရန်) |
|--------|-------------------|------------------|-----------|-----------|----------|-------------------------|----|--|---|--|
| | | ယူနစ် | အနည်းဆုံး | အများဆုံး | ပျမ်းမျှ | မှ | ထိ | | | |
| | | | | | | | | နိမ့် | နိမ့် | မရှိ |
| | | | | | | | | မြင့်လတ် | မြင့်လတ် | မြင့် |
| | | | | | | | | နိမ့် | မရှိ | မရှိ |
| | | | | | | | | မြင့်လတ် | မြင့်လတ် | မြင့် |
| | | | | | | | | နိမ့် | မရှိ | မရှိ |
| | | | | | | | | မြင့်လတ် | မြင့်လတ် | မြင့် |
| | | | | | | | | နိမ့် | မရှိ | မရှိ |
| | | | | | | | | မြင့်လတ် | မြင့်လတ် | မြင့် |
| | | | | | | | | နိမ့် | မရှိ | မရှိ |

ရင်းမြစ် ... ဦးတည်အုပ်စုဆွေးနွေးခြင်း - လယ်သမားအုပ်စု။
 လေ့လာတွေ့ရှိချက်။။ ကျေးရွာတွင်အဓိကအားဖြင့်စပါးနှင့်
 မတ်ပဲကိုအဓိကအားထားစိုက်ပျိုးလုပ်ကိုင်လျက်ရှိပါသည်။စပါးနှင့်မတ်ပဲအထွက်နှုန်းမှာ အသင့်အတင့်သာရှိ၍ လယ်သမားများ
 အဆင်ပြေမှုမရှိကြောင်းလေ့လာတွေ့ရှိရပါသည်။
 (၄) လယ်ယာသုံးစက်ကိရိယာများ
 ဇယား (၁၆) ကျေးရွာ၏စိုက်ပျိုးရေးသုံးကိရိယာများပိုင်ဆိုင်မှု

| စက်အမျိုးအစား | တစ်ဦးချင်းပိုင် | ရွာပိုင် | အဖွဲ့ပိုင် | ငှားရမ်းလုပ်ကိုင်နေသောတောင်သူအရေအတွက် |
|----------------------|-----------------|----------|------------|---------------------------------------|
| ထွန်စက် | - | - | - | ၁၁ |
| လက်တွန်းထွန်စက် | ၄ | - | - | ၂ |
| အစေ့ချက်ရိယာ | - | - | - | - |
| ရိတ်သိမ်းခြွေလှေ့စက် | - | - | - | ၁၁ |
| ရိတ်သိမ်းစက် | - | - | - | - |
| ခြွေလှေ့စက် | ၂ | - | - | ၉ |
| ရေစုပ်စက် | ၂ | - | - | ၄ |
| ခြေနင်းရေတင်စက် | - | - | - | - |
| မြက်ရိတ်စက် | ၂ | - | - | - |

ရင်းမြစ်... (၁) အိမ်ထောင်စုစာရင်းကောက်ယူမှု၊ (၂) ဦးတည်အုပ်စုဆွေးနွေးခြင်း - လယ်သမားအုပ်စု။
 လေ့လာတွေ့ရှိချက်။။ ကျေးရွာတွင်လယ်ယာသုံးစက်ကိရိယာများကိုတောင်သူအနည်းငယ်သာအသုံးပြုနိုင်၍ ကျန်တောင်

သူလယ်သမားများမှာ လယ်ယာသုံးစက်ကိရိယာများကို ငှားရမ်းလုပ်ကိုင်အသုံးပြုနေကြောင်းတွေ့ရှိရပါသည်။

(၅) သီးနှံအထွက်နှုန်းတိုးစေရန်အတွက်အခွင့်အလမ်းများ

ဇယား (၁၇) သီးနှံအထွက်နှုန်းတိုးစေရန်အတွက်အခွင့်အလမ်းများ

| | |
|---|--|
| အခွင့်အလမ်း | ဖော်ပြချက်/ရှင်းလင်းချက် (မှန်ရာတစ်ခုကိုသာရွေးရန်။ဇယား၁၇နှင့်၁၈ကိုချိတ်ဆက်စစ်ဆေးပြီး မှဖြေဆိုရန်။ဖြေဆိုရန်မလိုအပ်ဟုယူဆသောအချက်များရှိပါက “မဖြေဆိုပါ” ဟူသောအကွက်ကိုရွေးရန်။) |
| သဘာဝရေမြေရာသီဥတုအနေအထား | အလွန်ကောင်း <input type="checkbox"/> ကောင်း <input type="checkbox"/> သင့်တင့်မျှတ <input type="checkbox"/> မဖြေဆိုပါ <input type="checkbox"/> |
| လယ်ယာမြေအသုံးချနိုင်မှု | အလွန်ကောင်း <input type="checkbox"/> ကောင်း <input type="checkbox"/> သင့်တင့်မျှတ <input type="checkbox"/> မဖြေဆိုပါ <input type="checkbox"/> |
| စိုက်ပျိုးရေးအရင်းအမြစ် | ပေါများ <input type="checkbox"/> အသင့်အတင့်ရှိ <input type="checkbox"/> မဖြေဆိုပါ <input type="checkbox"/> |
| ချေးငွေနှင့်ငွေကြေးဝန်ဆောင်မှု | အလွယ်တကူရသည် <input type="checkbox"/> ရသည် <input type="checkbox"/> မဖြေဆိုပါ <input type="checkbox"/> |
| သီးနှံမျိုးစေ့ရရှိနိုင်မှု | မျိုးကောင်းမျိုးသန့်များကိုလွယ်ကူစွာဝယ်ယူနိုင်သည် <input type="checkbox"/> သီးနှံမျိုးစေ့များ ဝယ်ယူရရှိနိုင်သည် <input type="checkbox"/> မဖြေဆိုပါ <input type="checkbox"/> |
| သဘာဝမြေဆွေး / အော်ဂဲနစ်မြေဩဇာနှင့်အခြားအော်ဂဲနစ် သွင်းအားစုများ | လွယ်ကူစွာဝယ်ယူ/ရနိုင်သည် <input type="checkbox"/> ဝယ်ယူရနိုင်သည် <input type="checkbox"/> မဖြေဆိုပါ <input type="checkbox"/> |
| ဓာတုပိုးသတ်ဆေး၊ဓာတ်မြေဩဇာနှင့်အခြားဓာတုဗေဒသွင်းအားစုများ | လွယ်ကူစွာဝယ်ယူ/ရနိုင်သည် <input type="checkbox"/> ဝယ်ယူရနိုင်သည် <input type="checkbox"/> မဖြေဆိုပါ <input type="checkbox"/> |
| လုပ်သားရရှိနိုင်မှု | အလွယ်တကူရနိုင်သည် <input type="checkbox"/> ရနိုင်သည် <input type="checkbox"/> မဖြေဆိုပါ <input type="checkbox"/> |
| နည်းပညာအုပ်ချုပ်ရေးပိုင်းဆိုင်ရာဝန်ဆောင်မှုများ | အလွယ်တကူရနိုင်သည် <input type="checkbox"/> ရနိုင်သည် <input type="checkbox"/> မဖြေဆိုပါ <input type="checkbox"/> |
| သီးနှံဈေးကွက်နှင့်ကုန်သွယ်မှု | သီးနှံများကိုလွယ်ကူစွာနှင့်ဈေးနှုန်းမှန်ကန်စွာဖြင့်ရောင်းချနိုင်သည် <input type="checkbox"/> သီးနှံများကိုရောင်းချနိုင်သည် <input type="checkbox"/> မဖြေဆိုပါ <input type="checkbox"/> |
| ရာသီဥတုအခြေအနေပြောင်းလဲမှု (အပူချိန်၊မိုးရေချိန်) | ထိခိုက်သည် <input type="checkbox"/> မထိခိုက်ပါ <input type="checkbox"/> မဖြေဆိုပါ <input type="checkbox"/> |

ရင်းမြစ် ... (၁) ဦးတည်အုပ်စုဆွေးနွေးခြင်း - လယ်သမားအုပ်စု၊ (၂) သက်ဆိုင်ရာမြို့နယ်အစိုးရဦးစီးဌာနများ။

လေ့လာတွေ့ရှိချက်။။ ကျေးရွာတွင်သဘာဝရေမြေအနေအထားအသင့်တင့်ရှိပြီး လယ်မြေအသုံးချနိုင်မှုမှာ သင့်တင့်မျှတမှု ရှိပါသည်။

(၆) သီးနှံထုတ်လုပ်မှုအတွက်ပြဿနာနှင့်အခက်အခဲများ

ဇယား (၁၈) သီးနှံထုတ်လုပ်မှုအတွက်ပြဿနာနှင့်အခက်အခဲများ

| | |
|---|---|
| ပြဿနာနှင့်အခက်အခဲများ | ဖော်ပြချက်/ရှင်းလင်းချက် (အနည်းဆုံးတစ်ခုနှင့်အထက်ရွေးနိုင်သည်။ဇယား၁၇နှင့်၁၈ကိုချိတ်ဆက်စစ်ဆေးပြီးမှဖြေဆိုရန်။ဖြေဆိုရန်မလိုအပ်ဟုယူဆသောအချက်များရှိပါက “မဖြေဆိုပါ” ဟူသောအကွက်ကိုရွေးရန်။) |
| သဘာဝရေမြေရာသီဥတုအနေအထား | မြေဆီသြဇာမကောင်း <input type="checkbox"/> ရာသီဥတုမမှန် <input type="checkbox"/> မဖြေဆိုပါ ✓ |
| လယ်ယာမြေအသုံးချနိုင်မှု | လယ်ယာမြေတိုးချဲ့နိုင်မှုမရှိပါ ✓ လယ်ယာမြေဆုံးရှုံးမှုများသည် <input type="checkbox"/> လယ်ယာမြေဆုံးရှုံးမှုအသင့်အတင့်ရှိသည် <input type="checkbox"/> ပလပ်မြေများရှိသည် <input type="checkbox"/> ပလပ်မြေအသင့်အတင့်ရှိသည် <input type="checkbox"/> မဖြေဆိုပါ <input type="checkbox"/> |
| စိုက်ပျိုးရေးအရင်းအမြစ် | အလွယ်တကူမရနိုင် <input checked="" type="checkbox"/> လုံးဝမရ <input type="checkbox"/> မဖြေဆိုပါ <input type="checkbox"/> |
| ချေးငွေနှင့်ငွေကြေးဝန်ဆောင်မှု | အလွယ်တကူမရနိုင် <input checked="" type="checkbox"/> လုံးဝမရ <input type="checkbox"/> မဖြေဆိုပါ <input type="checkbox"/> |
| သီးနှံမျိုးစေ့ရရှိနိုင်မှု | အလွယ်တကူမရနိုင် <input checked="" type="checkbox"/> လုံးဝမရ <input type="checkbox"/> မဖြေဆိုပါ <input type="checkbox"/> |
| သဘာဝမြေဆွေး / အော်ဂဲနစ်မြေသြဇာနှင့်အခြားအော်ဂဲနစ်သွင်းအားစုများ | အလွယ်တကူမရနိုင် <input checked="" type="checkbox"/> လုံးဝမရ <input type="checkbox"/> မဖြေဆိုပါ <input type="checkbox"/> |
| ဓာတုပိုးသတ်ဆေး၊ဓာတ်မြေသြဇာနှင့်အခြားဓာတုဗေဒသွင်းအားစုများ | အလွယ်တကူမရနိုင် <input checked="" type="checkbox"/> လုံးဝမရ <input type="checkbox"/> မဖြေဆိုပါ <input type="checkbox"/> |
| လုပ်သားရရှိနိုင်မှု | အလွယ်တကူမရနိုင် <input checked="" type="checkbox"/> လုံးဝမရ <input type="checkbox"/> မဖြေဆိုပါ <input type="checkbox"/> |
| နည်းပညာအုပ်ချုပ်ရေးပိုင်းဆိုင်ရာဝန်ဆောင်မှုများ | အလွယ်တကူမရနိုင် <input checked="" type="checkbox"/> လုံးဝမရ <input type="checkbox"/> မဖြေဆိုပါ <input type="checkbox"/> |
| သီးနှံဈေးကွက်နှင့်ကုန်သွယ်မှု | သီးနှံများကိုလွယ်ကူစွာနှင့်ဈေးနှုန်းမှန်ကန်စွာဖြင့်မရောင်းချနိုင်ပါ <input checked="" type="checkbox"/> သီးနှံများကိုရောင်းချရန်ဈေးကွက်မရှိပါ <input type="checkbox"/> မဖြေဆိုပါ <input type="checkbox"/> |
| ဖျက်ပိုးနှင့်ရောဂါကျရောက်မှု | ဆိုးရွားစွာကျ <input type="checkbox"/> အသင့်အတင့်ကျ <input checked="" type="checkbox"/> အနည်းငယ် <input type="checkbox"/> မဖြေဆိုပါ <input type="checkbox"/> |
| ရာသီဥတုဒဏ်ခံနိုင်သည့်သီးနှံများနှင့်ပတ်သက်သောသတင်းအချက်အလက်လက်လှမ်းမီမှု | အလွယ်တကူမရနိုင် <input type="checkbox"/> လုံးဝမရ <input type="checkbox"/> မဖြေဆိုပါ ✓ |
| ရာသီအလိုက်ရာသီဥတုခန့်မှန်းချက်များနှင့်သီးနှံစီမံခန့်ခွဲမှုဆိုင်ရာအကြံဉာဏ်များလက်လှမ်းမီမှု | အလွယ်တကူမရနိုင် <input type="checkbox"/> လုံးဝမရ <input type="checkbox"/> မဖြေဆိုပါ ✓ |

ရင်းမြစ် (၁) ဦးတည်အုပ်စုဆွေးနွေးခြင်း - လယ်သမားအုပ်စု၊ (၂) သက်ဆိုင်ရာမြို့နယ်အစိုးရဦးစီးဌာနများ။
လေ့လာတွေ့ရှိချက်။။ ကျေးရွာတွင် သဘာဝရေမြေရာသီဥတုအနေအထားမှာမမှန်ကြောင်းတွေ့ရှိရပြီး စိုက်ပျိုးရေးအရင်းမြစ်များလည်းအလွယ်တကူမရရှိနိုင်ကြောင်းတွေ့ရှိရပါသည်။

- (ခ-၂) မွေးမြူရေးလုပ်ငန်း
- (၁) မွေးမြူရေးနှင့်ငါးလုပ်ငန်းဆောင်ရွက်မှုအခြေအနေ
- ဇယား (၁၉) မွေးမြူရေးနှင့်ငါးလုပ်ငန်းဆောင်ရွက်မှုအခြေအနေ

| မွေးမြူရေးနှင့်ငါးလုပ်ငန်း | မွေးမြူရေးနှင့်ငါးလုပ်ငန်းလုပ်ကိုင်နေသောအိမ်ထောင်စု | ကောင်ရေ |
|----------------------------|---|---------|
| မွေးမြူရေး | | |
| နွား | ၁၇ | ၃၀ |
| နို့စားနွား | ၂၁ | ၄၈ |
| ကျွဲ | | |
| မြင်း | | |
| မြည်း | | |
| လား | | |
| ဆိတ် | | |
| သိုး | | |
| ဝက် | ၂၅ | ၅၀ |
| ကြက် | ၃၀ | ၈၈၅ |
| ဘဲ | ၉ | ၄၅ |
| နွားနောက် | | |
| ငါးလုပ်ငန်း | | |
| ငါးကန် | | |
| ပုဇွန်ကန် | | |
| ဂဏန်းမွေးမြူရေးလုပ်ငန်း | | |
| ရေချိုငါးဖမ်းလုပ်ငန်း | | |
| ကမ်းလွန်ငါးဖမ်းလုပ်ငန်း | | |

ရင်းမြစ်... (၁) အိမ်ထောင်စုစာရင်းကောက်ယူမှု၊ (၂) ဦးတည်အုပ်စုဆွေးနွေးခြင်း - လယ်သမားအုပ်စု။
 လေ့လာတွေ့ရှိချက်။။ ကျေးရွာတွင် နွား၊နို့စားနွား၊ဝက်၊ကြက်၊ဘဲ အဓိကအားထားမွေးမြူသည်ကိုတွေ့ရှိရပါသည်။

.(၂) မွေးမြူရေးနှင့်သားငါးထုတ်လုပ်မှုတိုးတက်စေရန်အတွက်အခွင့်အလမ်းများ

ဇယား (၂၀) မွေးမြူရေးနှင့်သားငါးထုတ်လုပ်မှုတိုးတက်စေရန်အတွက်အခွင့်အလမ်းများ

| | |
|-----------------------------|--|
| အခွင့်အလမ်း | ဖော်ပြချက်/ ရှင်းလင်းချက်(မှန်ရာတစ်ခုကိုသာရွေးရန်။ဇယား ၂၀နှင့် ၂၁ကိုချိတ်ဆက်စစ်ဆေးပြီးမှဖြေဆိုရန်။ဖြေဆိုရန်မလိုအပ်ဟုယူဆသောအချက်များရှိပါက “မဖြေဆိုပါ” ဟူသောအကွက်ကိုရွေးရန်။) |
| မွေးမြူရေး | |
| စားကျက်မြေ | ပေါများ <input type="checkbox"/> အသင့်အတင့် <input type="checkbox"/> မဖြေဆိုပါ <input checked="" type="checkbox"/> |
| ရေရရှိမှု | အလုံအလောက်ရနိုင် <input type="checkbox"/> အသင့်အတင့်ရနိုင် <input checked="" type="checkbox"/> မဖြေဆိုပါ <input type="checkbox"/> |
| မျိုးတိရစ္ဆာန်လက်လှမ်းမီမှု | မျိုးကောင်းတိရစ္ဆာန်များလွယ်ကူစွာဝယ်ယူရနိုင် <input type="checkbox"/> မျိုးကောင်းတိရစ္ဆာန်များအသင့်အတင့်ဝယ်ယူရနိုင် <input checked="" type="checkbox"/> မဖြေဆိုပါ <input type="checkbox"/> |
| ချေးငွေ | ချေးငွေလွယ်ကူစွာရနိုင် <input type="checkbox"/> ချေးငွေအသင့်အတင့်ရနိုင် <input checked="" type="checkbox"/> မဖြေဆိုပါ <input type="checkbox"/> |

| | |
|---|---|
| အခွင့်အလမ်း | ဖော်ပြချက်/ ရှင်းလင်းချက်(မှန်ရာတစ်ခုကိုသာရွေးရန်။ဇယား ၂၀နှင့် ၂၁ကိုချိတ်ဆက်စစ်ဆေးပြီးမှဖြေဆိုရန်။ဖြေဆိုရန်မလိုအပ်ဟုယူဆသောအချက်များရှိပါက “မဖြေဆိုပါ” ဟူသောအကွက်ကိုရွေးရန်။) |
| သွင်းအားစု (မွေးမြူရေးအစာ၊ ဆေးစသည်) ဈေးကွက် | သွင်းအားစုများလွယ်ကူစွာဝယ်ယူနိုင်သည် <input type="checkbox"/> သွင်းအားစုများဝယ်ယူနိုင်သည် ✓ မဖြေဆိုပါ <input type="checkbox"/> |
| ဝန်ဆောင်မှုနှင့်နည်းပညာပံ့ပိုးမှု | နည်းပညာနှင့်အုပ်ချုပ်ရေးဆိုင်ရာဝန်ဆောင်မှုများအလွယ်တကူရရှိနိုင်သည်။ <input type="checkbox"/> နည်းပညာနှင့်အုပ်ချုပ်ရေးဆိုင်ရာဝန်ဆောင်မှုများရရှိနိုင်သည်။ ✓ မဖြေဆိုပါ <input type="checkbox"/> |
| ထုတ်ကုန်ရောင်းဝယ်မှု | ထုတ်ကုန်များကိုလွယ်ကူစွာနှင့်ဈေးနှုန်းမှန်ကန်စွာဖြင့်ရောင်းချနိုင်သည် <input type="checkbox"/> ထုတ်ကုန်များကိုရောင်းချနိုင်သည် ✓ မဖြေဆိုပါ <input type="checkbox"/> |
| အိမ်ခြံဝင်းအတွင်းမြေနေရာလုံခြုံရေး | အလုံအလောက်ရှိသည် <input type="checkbox"/> အသင့်အတင့်ရှိသည် ✓ မဖြေဆိုပါ <input type="checkbox"/> |
| ငါးလုပ်ငန်း | |
| ငါး/ပုစွန်မွေးမြူရန်ရေမြေအနေအထား | အလွန်ကောင်း <input type="checkbox"/> ကောင်း <input type="checkbox"/> သင့်တင့်မျှတ <input type="checkbox"/> မဖြေဆိုပါ <input checked="" type="checkbox"/> |
| ငါး/ပုစွန်သားပေါက်လက်လှမ်းမီမှု | လိုသလောက်လွယ်ကူစွာဝယ်ယူရရှိနိုင်သည် <input type="checkbox"/> ဝယ်ယူရနိုင်သည် ✓ မဖြေဆိုပါ <input type="checkbox"/> |
| ချေးငွေ | လိုသလောက်လွယ်ကူစွာချေးငွေရရှိနိုင်သည် <input type="checkbox"/> ချေးငွေရနိုင်သည် <input type="checkbox"/> မဖြေဆိုပါ <input checked="" type="checkbox"/> |
| သွင်းအားစုလက်လှမ်းမီမှု | သွင်းအားစုများလွယ်ကူစွာဝယ်ယူနိုင်သည် <input type="checkbox"/> သွင်းအားစုများဝယ်ယူနိုင်သည် ✓ မဖြေဆိုပါ <input type="checkbox"/> |
| နည်းပညာအကူအညီနှင့်နည်းလမ်းများ | နည်းပညာနှင့်အုပ်ချုပ်ရေးဆိုင်ရာဝန်ဆောင်မှုများအလွယ်တကူရရှိနိုင်သည်။ <input type="checkbox"/> နည်းပညာနှင့်အုပ်ချုပ်ရေးဆိုင်ရာဝန်ဆောင်မှုများရရှိနိုင်သည်။ <input type="checkbox"/> မဖြေဆိုပါ <input checked="" type="checkbox"/> |
| ထုတ်ကုန်ရောင်းဝယ်မှု | ထုတ်ကုန်များကိုလွယ်ကူစွာနှင့်ဈေးနှုန်းမှန်ကန်စွာဖြင့်ရောင်းချနိုင်သည် <input type="checkbox"/> ထုတ်ကုန်များကိုရောင်းချနိုင်သည် ✓ မဖြေဆိုပါ <input type="checkbox"/> |
| ငါးဖမ်းခွင့်ရရှိနိုင်မှု | လွယ်ကူသည် <input type="checkbox"/> အသင့်အတင့်လွယ်ကူသည် <input checked="" type="checkbox"/> မဖြေဆိုပါ <input type="checkbox"/> |
| ရာသီဥတုအခြေအနေပြောင်းလဲမှု(အပူချိန်၊ မိုးရေချိန်) | ထိခိုက်သည် <input type="checkbox"/> မထိခိုက်ပါ ✓ မဖြေဆိုပါ <input type="checkbox"/> |

ရင်းမြစ် ... ဦးတည်အုပ်စုဆွေးနွေးခြင်း - လယ်သမားအုပ်စု။

လေ့လာတွေ့ရှိချက်။။ ကျေးရွာတွင်ရေရရှိမှုအသင့်တင့်သာရှိပြီး ငါးဖမ်းခွင့်ရရှိနိုင်မှုမှာလည်း အသင့်တင့်သာရှိကြောင်း လေ့လာတွေ့ရှိရပါသည်။

၃) မွေးမြူရေးနှင့်သားငါးထုတ်လုပ်မှုတိုးတက်စေရန်အတွက်ပြဿနာနှင့်စိန်ခေါ်မှုများ

ဇယား (၂၁) မွေးမြူရေးနှင့်သားငါးထုတ်လုပ်မှုတိုးတက်စေရန်အတွက်ပြဿနာနှင့်စိန်ခေါ်မှုများ

| | |
|---|---|
| ပြဿနာနှင့်အခက်အခဲများ | ဖော်ပြချက်/ ရှင်းလင်းချက် (အနည်းဆုံးတစ်ခုနှင့်အထက်ရွေးနိုင်သည်။ဇယား ၂၀နှင့် ၂၁ ကိုချိတ်ဆက်စစ်ဆေးပြီးမှဖြေဆိုရန်။ဖြေဆိုရန်မလိုအပ်ဟုယူဆသောအချက်များရှိပါက “မဖြေဆိုပါ” ဟုသောအကွက်ကိုရွေးရန်။) |
| မွေးမြူရေး | |
| စားကျက်မြေ | စားကျက်မြေရှားပါးသည် <input type="checkbox"/> စားကျက်မြေလုံးဝမရှိပါ <input checked="" type="checkbox"/> မဖြေဆိုပါ <input type="checkbox"/> |
| ရေရရှိမှု | ရေရှားပါးသည် <input type="checkbox"/> ရေလုံးဝမရှိပါ <input type="checkbox"/> မဖြေဆိုပါ <input checked="" type="checkbox"/> |
| မျိုးတိရစ္ဆာန်လက်လှမ်းမီမှု | မျိုးကောင်းတိရစ္ဆာန်များလွယ်ကူစွာဝယ်ယူမရနိုင်ပါ <input type="checkbox"/> မျိုးကောင်းတိရစ္ဆာန်များလုံးဝဝယ်ယူမရပါ <input type="checkbox"/> မဖြေဆိုပါ <input checked="" type="checkbox"/> |
| ချေးငွေ | ချေးငွေလွယ်ကူစွာမရနိုင်ပါ <input type="checkbox"/> ချေးငွေလုံးဝမရပါ <input checked="" type="checkbox"/> မဖြေဆိုပါ <input type="checkbox"/> |
| သွင်းအားစု (မွေးမြူရေးအစာဆေးစသည်) ဈေးကွက် | သွင်းအားစုများလွယ်ကူစွာဝယ်ယူမရနိုင်ပါ <input checked="" type="checkbox"/> သွင်းအားစုများလုံးဝဝယ်ယူမရပါ <input type="checkbox"/> မဖြေဆိုပါ <input type="checkbox"/> |
| ဝန်ဆောင်မှုနှင့်နည်းပညာပံ့ပိုးမှု | နည်းပညာနှင့်အုပ်ချုပ်ရေးဆိုင်ရာဝန်ဆောင်မှုများအလွယ်တကူမရနိုင်ပါ <input checked="" type="checkbox"/> နည်းပညာနှင့်အုပ်ချုပ်ရေးဆိုင်ရာဝန်ဆောင်မှုများမရပါ <input type="checkbox"/> မဖြေဆိုပါ <input type="checkbox"/> |
| ထုတ်ကုန်ရောင်းဝယ်မှု | ထုတ်ကုန်များကိုလွယ်ကူစွာနှင့်ဈေးနှုန်းမှန်ကန်စွာဖြင့်မရောင်းချနိုင်ပါ <input checked="" type="checkbox"/> ထုတ်ကုန်များကိုမရောင်းချနိုင်ပါ <input type="checkbox"/> မဖြေဆိုပါ <input type="checkbox"/> |
| အိမ်ခြံဝင်းအတွင်းမြေနေရာလုံလောက်မှု | အလုံအလောက်မရှိပါ <input checked="" type="checkbox"/> လုံးဝမရှိပါ <input type="checkbox"/> မဖြေဆိုပါ <input type="checkbox"/> |
| ငါးလုပ်ငန်း | |
| ငါး/ပုစွန်မွေးမြူရန်ရေမြေအနေအထား | ရေမြေအနေအထားမကောင်းပါ <input checked="" type="checkbox"/> မဖြေဆိုပါ <input type="checkbox"/> |
| ငါး/ပုစွန်သားပေါက်လက်လှမ်းမီမှု | လိုသလောက်လွယ်ကူစွာဝယ်ယူမရပါ <input checked="" type="checkbox"/> လုံးဝဝယ်ယူမရပါ <input type="checkbox"/> မဖြေဆိုပါ <input type="checkbox"/> |
| ချေးငွေ | လိုသလောက်လွယ်ကူစွာချေးငွေမရပါ <input checked="" type="checkbox"/> လုံးဝချေးငွေမရပါ <input type="checkbox"/> မဖြေဆိုပါ <input type="checkbox"/> |
| သွင်းအားစုလက်လှမ်းမီမှု | သွင်းအားစုများလွယ်ကူစွာဝယ်ယူမရပါ <input checked="" type="checkbox"/> သွင်းအားစုများဝယ်ယူမရပါ <input type="checkbox"/> မဖြေဆိုပါ <input type="checkbox"/> |
| နည်းပညာအကူအညီနှင့်နည်းလမ်းများ | နည်းပညာနှင့်အုပ်ချုပ်ရေးဆိုင်ရာဝန်ဆောင်မှုများအလွယ်တကူမရပါ <input checked="" type="checkbox"/> နည်းပညာနှင့်အုပ်ချုပ်ရေးဆိုင်ရာဝန်ဆောင်မှုများမရပါ <input type="checkbox"/> မဖြေဆိုပါ <input type="checkbox"/> |
| ထုတ်ကုန်ရောင်းဝယ်မှု | ထုတ်ကုန်များကိုလွယ်ကူစွာနှင့်ဈေးနှုန်းမှန်ကန်စွာဖြင့်မရောင်းချနိုင်ပါ <input checked="" type="checkbox"/> ထုတ်ကုန်များကိုလုံးဝမရောင်းချနိုင်ပါ <input type="checkbox"/> မဖြေဆိုပါ <input type="checkbox"/> |
| ငါးဖမ်းခွင့်ရရှိနိုင်မှု | မလွယ်ကူပါ <input checked="" type="checkbox"/> မဖြေဆိုပါ <input type="checkbox"/> |
| ဘေးအန္တရာယ်များနှင့်ပြင်းထန်သောရာသီဥတုအခြေအနေများ (ဥပမာ-ရေကြီးခြင်းနှင့်မိုးခေါင်ခြင်း) | ထိခိုက်သည် <input checked="" type="checkbox"/> မထိခိုက်ပါ <input type="checkbox"/> မဖြေဆိုပါ <input type="checkbox"/> |
| အပူချိန်ပြောင်းလဲမှုပိုမြန်ခြင်း | နည်း <input checked="" type="checkbox"/> များ <input type="checkbox"/> မရှိ <input type="checkbox"/> မဖြေဆိုပါ <input type="checkbox"/> |

| | |
|--|--|
| ပြဿနာနှင့်အခက်အခဲများ | ဖော်ပြချက်/ ရှင်းလင်းချက်(အနည်းဆုံးတစ်ခုနှင့်အထက်ရွေးနိုင်သည်။ဇယား ၂၀နှင့် ၂၁ ကိုချိတ်ဆက်စစ်ဆေးပြီးမှဖြေဆိုရန်။ဖြေဆိုရန်မလိုအပ်ဟုယူဆသောအချက်များရှိပါက “မဖြေဆိုပါ” ဟူသောအကွက်ကိုရွေးရန်။) |
| မိုးရွာသွန်းမှုပုံများခြင်း | နည်း ✓ များ <input type="checkbox"/> မရှိ <input type="checkbox"/> မဖြေဆိုပါ <input type="checkbox"/> |
| ရာသီအလိုက်ရာသီဥတုခန့်မှန်းချက်များနှင့်ပင်လယ်ငါးဖမ်းခြင်းနှင့်ငါးမွေးမြူရေးလုပ်ငန်းစီမံခန့်ခွဲမှုဆိုင်ရာ အကြံဉာဏ်များ လက်လှမ်း မီခြင်း | အလွယ်တကူမရ ✓ လုံးဝမရ <input type="checkbox"/> မဖြေဆိုပါ <input type="checkbox"/> |

ရင်းမြစ် ... (၁) ဦးတည်အုပ်စုဆွေးနွေးခြင်း - လယ်သမားအုပ်စု၊ (၂) မြို့နယ်မွေး/ကုဦးစီးဌာန၊ မြို့နယ်ငါးလုပ်ငန်းဦးစီးဌာန။ လေ့လာတွေ့ရှိချက်။။ ကျေးရွာတွင်အဓိကအားဖြင့်စားကျက်မြေလုံးဝမရှိကြောင်းတွေ့ရှိရပါသည်။

.(ခ-၃) စိုက်ပျိုးမွေးမြူရေးမဟုတ်သောစီးပွားရေးလုပ်ငန်းကဏ္ဍ

(၁) စိုက်ပျိုးမွေးမြူရေးမဟုတ်သောအသက်မွေးလုပ်ငန်းများအတွက်အခွင့်အလမ်းများ

ဇယား (၂၂) စိုက်ပျိုးမွေးမြူရေးမဟုတ်သောအသက်မွေးလုပ်ငန်းများအတွက်အခွင့်အလမ်းများ

| | |
|--|---|
| အခွင့်အလမ်း | ဖော်ပြချက်/ ရှင်းလင်းချက်(မှန်ရာတစ်ခုကိုသာရွေးရန်။ဇယား ၂၂နှင့် ၂၃ကိုချိတ်ဆက်စစ်ဆေးပြီးမှဖြေဆိုရန်။ဖြေဆိုရန်မလိုအပ်ဟုယူဆသောအချက်များရှိပါက “မဖြေဆိုပါ” ဟူသောအကွက်ကိုရွေးရန်။) |
| လုပ်သားအင်အားရရှိနိုင်မှု | များ <input type="checkbox"/> အသင့်အတင့် ✓ မဖြေဆိုပါ <input type="checkbox"/> |
| လယ်ယာသားငါးထွက်ကုန်မဟုတ်သော အခြားဒေသထွက်ကုန်များကိုရောင်းချရန်ဈေးကွက်ရှိခြင်း | ဈေးကွက်ကောင်းရှိသည် <input type="checkbox"/> ဈေးကွက်အသင့်အတင့် ✓ မဖြေဆိုပါ <input type="checkbox"/> |
| ဈေးကွက်ဆိုင်ရာအသိအမြင်ရှိခြင်း | ဈေးကွက်အခြေအနေကိုကောင်းစွာနားလည်သိရှိသည် <input type="checkbox"/> အသင့်အတင့်နားလည်သည် ✓ မဖြေဆိုပါ <input type="checkbox"/> |
| လမ်းပန်းဆက်သွယ်ရေးအခြေအနေ | ကောင်း <input type="checkbox"/> သင့် ✓ မဖြေဆိုပါ <input type="checkbox"/> |
| ကုန်ကြမ်းရရှိနိုင်ခြင်း | ပေါများ <input type="checkbox"/> သင့် ✓ မဖြေဆိုပါ <input type="checkbox"/> |
| လျှပ်စစ်မီးရရှိနိုင်ခြင်း | ကောင်း <input type="checkbox"/> သင့် <input type="checkbox"/> မဖြေဆိုပါ ✓ |
| ချေးငွေရရှိနိုင်ခြင်း | လိုသလောက်လွယ်ကူစွာချေးငွေရရှိနိုင်သည် <input type="checkbox"/> ချေးငွေရရှိနိုင်သည် ✓ မဖြေဆိုပါ <input type="checkbox"/> |
| အသက်မွေးဝမ်းကျောင်းနည်းပညာဆိုင်ရာနှင့်အသေးစား/အလတ်စားစီးပွားရေး ဖွံ့ဖြိုးတိုးတက်မှုဆိုင်ရာဝန်ဆောင်မှုရရှိခြင်း | နည်းပညာနှင့်အသေးစား/အလတ်စားစီးပွားရေးဖွံ့ဖြိုးတိုးတက်မှုဆိုင်ရာဝန်ဆောင်မှုများအလွယ်တကူရရှိနိုင်သည်။ <input type="checkbox"/> နည်းပညာနှင့်အသေးစား/အလတ်စားစီးပွားရေးဖွံ့ဖြိုးတိုးတက်မှုဆိုင်ရာဝန်ဆောင်မှုများရရှိနိုင်သည်။ ✓ မဖြေဆိုပါ <input type="checkbox"/> |
| အလုပ်နှင့်လိုက်လျောညီထွေဖြစ်သော (သို့မဟုတ်) | ကျွမ်းကျင်စွာတတ်မြောက်သည် <input type="checkbox"/> အသင့်အတင့် ✓ မဖြေဆိုပါ <input type="checkbox"/> |

| | |
|---|---|
| အခွင့်အလမ်း | ဖော်ပြချက်/ ရှင်းလင်းချက်(မှန်ရာတစ်ခုကိုသာရွေးရန်။ဇယား ၂၂နှင့် ၂၃ကိုချိတ်ဆက်စစ်ဆေးပြီးမှဖြေဆိုရန်။ဖြေဆိုရန်မလိုအပ်ဟုယူဆသောအချက်များရှိပါက “မဖြေဆိုပါ” ဟူသောအကွက်ကိုရွေးရန်။) |
| အသက်မွေးဝမ်းကျောင်းပြုနိုင်သောပညာတစ်ခုခုကိုတတ်မြောက်ခြင်း | |
| အလုပ်အကိုင်အခွင့်အလမ်း | များ□အသင့်အတင့်✓မဖြေဆိုပါ□ |

ရင်းမြစ် ... ဦးတည်အုပ်စုဆွေးနွေးခြင်း

ရပ်မိရပ်ဖအုပ်စုစိုက်ပျိုးမွေးမြူရေးမဟုတ်သောဝင်ငွေရလုပ်ငန်းများလုပ်ကိုင်သူအုပ်စု၊လူငယ်အုပ်စု။
လေ့လာတွေ့ရှိချက်။။ ကျေးရွာတွင်လုပ်သားအင်အားရရှိနိုင်မှုနှင့် အလုပ်ကိုင်အခွင့်အလမ်းများရရှိနိုင်မှု အသင့်တင့်သာ ရှိကြောင်းတွေ့ရှိရပါသည်။

(၂) စိုက်ပျိုးမွေးမြူရေးမဟုတ်သောအသက်မွေးလုပ်ငန်းများအတွက်ပြဿနာနှင့်အခက်အခဲများ
ဇယား (၂၃) စိုက်ပျိုးမွေးမြူရေးမဟုတ်သောအသက်မွေးလုပ်ငန်းများအတွက်ပြဿနာနှင့်အခက်အခဲများ

| | |
|---|--|
| ပြဿနာနှင့်အခက်အခဲများ | ဖော်ပြချက်/ ရှင်းလင်းချက်(အနည်းဆုံးတစ်ခုနှင့်အထက်ရွေးနိုင်သည်။ဇယား ၂၀နှင့် ၂၁ကိုချိတ်ဆက်စစ်ဆေးပြီးမှဖြေဆိုရန်။ဖြေဆိုရန်မလိုအပ်ဟုယူဆသော အချက်များရှိပါက “မဖြေဆိုပါ” ဟူသောအကွက်ကိုရွေးရန်။) |
| လုပ်သားအင်အားရရှိနိုင်မှု | ရှားပါး✓လုံးဝမရှိ□မဖြေဆိုပါ□ |
| လယ်ယာသားငါးထွက်ကုန်မဟုတ်သော အခြားဒေသထွက်ကုန်များကိုရောင်းချရန်ဈေးကွက်ရှိခြင်း | ဈေးကွက်မကောင်း□ဈေးကွက်မရှိ□မဖြေဆိုပါ✓ |
| ဈေးကွက်ဆိုင်ရာအသိအမြင်ရှိခြင်း | ဈေးကွက်အခြေအနေကိုကောင်းစွာနားမလည်✓ လုံးဝနားမလည်□မဖြေဆိုပါ□ |
| လမ်းပန်းဆက်သွယ်ရေးအခြေအနေ | ညံ့□အလွန်ညံ့□မဖြေဆိုပါ✓ |
| ကုန်ကြမ်းရရှိနိုင်ခြင်း | ကုန်ကြမ်းရရှိမှုနည်းသည်□ကုန်ကြမ်းမရှိပါ□မဖြေဆိုပါ✓ |
| လျှပ်စစ်မီးရရှိနိုင်ခြင်း | ပုံမှန်မရပါ□လုံးဝမရပါ□မဖြေဆိုပါ✓ |

| | |
|---|---|
| ပြဿနာနှင့်အခက်အခဲများ | ဖော်ပြချက်/ ရှင်းလင်းချက်(အနည်းဆုံးတစ်ခုနှင့်အထက်ရွေးနိုင်သည်။ဇယား ၂၀နှင့် ၂၁ကိုချိတ်ဆက်စစ်ဆေးပြီးမှဖြေဆိုရန်။ဖြေဆိုရန်မလိုအပ်ဟုယူဆသော အချက်များရှိပါက “မဖြေဆိုပါ” ဟူသောအကွက်ကိုရွေးရန်။) |
| ချေးငွေရရှိနိုင်ခြင်း | လိုသလောက်လွယ်ကူစွာချေးငွေမရရှိပါ✓ ချေးငွေမရပါ□ မဖြေဆိုပါ□ |
| အသက်မွေးဝမ်းကျောင်းနည်းပညာဆိုင်ရာနှင့်အသေးစား/အလတ်စားစီးပွားရေးဖွံ့ဖြိုးတိုးတက်မှုဆိုင်ရာဝန်ဆောင်မှုရရှိခြင်း | နည်းပညာနှင့်အသေးစား/အလတ်စားစီးပွားရေးဖွံ့ဖြိုးတိုးတက်မှုဆိုင်ရာဝန်ဆောင်မှုများအလွယ်တကူမရပါ✓ နည်းပညာနှင့်အသေးစား/အလတ်စားစီးပွားရေးဖွံ့ဖြိုးတိုးတက်မှုဆိုင်ရာဝန်ဆောင်မှုများလုံးဝမရပါ□ မဖြေဆိုပါ□ |
| အလုပ်နှင့်လိုက်လျောညီထွေဖြစ်သော (သို့မဟုတ်) အသက်မွေးဝမ်းကျောင်းပြုနိုင်သောပညာတတ်စွမ်းရည်တတ်မြောက်ခြင်း | ကျွမ်းကျင်စွာတတ်မြောက်ခြင်းမရှိ□ လုံးဝမတတ်□ မဖြေဆိုပါ✓ |
| အလုပ်အကိုင်အခွင့်အလမ်း | အလုပ်အကိုင်အခွင့်အလမ်းနည်း□ အလုပ်အကိုင်အခွင့်အလမ်းမရှိ□ မဖြေဆိုပါ✓ |

ရင်းမြစ် ... ဦးတည်အုပ်စုဆွေးနွေးခြင်း

ရပ်မိရပ်ဖအုပ်စု၊စိုက်ပျိုးမွေးမြူရေးမဟုတ်သောဝင်ငွေရလုပ်ငန်းများလုပ်ကိုင်သူအုပ်စု၊လူငယ်အုပ်စု။
လေ့လာတွေ့ရှိချက်။။ ကျေးရွာတွင်လုပ်သားအင်အားရှားပါးပြီးအလုပ်ကိုင်အခွင့်အလမ်းနည်းပါးကြောင်းတွေ့ရှိရပါသည်။

(ဂ) ရွှေ့ပြောင်းလုပ်သားများ

(ဂ-၁) ရွှေ့ပြောင်းသွားလာမှုဖြစ်ပေါ်လာပုံ၊ပုံစံနှင့်အချိန်ကာလ
ဇယား (၂၄) ရွှေ့ပြောင်းသွားလာမှုဖြစ်ပေါ်လာပုံ၊ပုံစံနှင့်အချိန်ကာလ

| # | ပုံစံ | အိမ်ထောင်စုအရေအတွက် | ပြည်တွင်း | | | ပြည်ပ | | | လူဦးရေ | | |
|---|---|---------------------|-----------|---|--------|-------|---|--------|--------|---|--------|
| | | | ကျား | မ | ပေါင်း | ကျား | မ | ပေါင်း | ကျား | မ | ပေါင်း |
| ၁ | “ရွှေ့ပြောင်းသွားလာမှုတစ်ဦးအနည်းဆုံးရှု | ၁၁ | ၃ | - | ၃ | ၁၁ | ၁ | ၁၂ | ၁၄ | ၁ | ၁၅ |

| # | ပုံစံ | အိမ်ထောင်စု အရေအတွက် | ပြည်တွင်း | | | ပြည်ပ | | | လူဦးရေ | | |
|---|------------------------------------|-------------------------|-----------|---|--------|-------|---|--------|--------|---|--------|
| | | | ကျား | မ | ပေါင်း | ကျား | မ | ပေါင်း | ကျား | မ | ပေါင်း |
| | ိသောအိမ်ထောင်စု နှင့်လူဦးရေ | | | | | | | | | | |
| ၂ | ကျေးရွာပြင်ပသို့ရွှေ့ပြောင်းမှုကာလ | | | | | | | | | | |
| | ၃လအထိ | | | | | | | | | | |
| | ၆လအထိ | | | | | | | | | | |
| | ၁၂လအထိ | | | | | | | | | | |
| | ၁၂လအထက် | | | | | | | | | | |
| | | | ၃ | - | ၃ | ၁၁ | ၁ | ၁၂ | ၁၄ | ၁ | ၁၅ |

ရင်းမြစ် ... (၁) အိမ်ထောင်စုစာရင်းကောက်ယူမှု၊ (၂) ဦးတည်အုပ်စုဆွေးနွေးခြင်း စိုက်ပျိုးမွေးမြူရေးမဟုတ်သောဝင်ငွေရလုပ်ငန်းများလုပ်ကိုင်သူအုပ်စု၊ လူငယ်အုပ်စု။

မှတ်ချက်။ ။ ရွှေ့ပြောင်းသွားလာခြင်း၏ တရားဝင်မှုမဝင်မှု၊ ရွှေ့ပြောင်းသွားလာသူ၏ သဘောဆန္ဒပါမှု မပါမှုစသည်ဖြင့် မခွဲခြားဘဲ၊ ကြာမြင့်ချိန်အနည်းအများ မကန့်သတ်ဘဲ၊ မည်သည့်အကြောင်းအရင်းကြောင့် ရွှေ့ပြောင်းသွားလာရသည်ဖြစ်စေကာမူမူလဌာနေဒေသတစ်ခုမှနိုင်ငံခြားသို့ဖြစ်စေ၊ ပြည်တွင်းတစ်နယ်တစ်ကြေးသို့ဖြစ်စေ ရွှေ့ပြောင်းသွားလာနေထိုင်သူတိုင်းကို “ရွှေ့ပြောင်းသွားလာနေထိုင်သူ” ဟုသတ်မှတ်သည်။ နိုင်ငံတော်တာဝန်၊ အဖွဲ့အစည်းတာဝန်ဖြင့်ရွှေ့ပြောင်းအခြေချနေသူများသည်လည်း ဤဇယားတွင်အကျုံးဝင်ပါသည်။ သားသမီးနှင့်ဆွေမျိုးများထံတွင်ခိုလှုံရန်၊ မှီခိုရန်သွားရောက်အခြေချနေသော၊ ကျန်းမာရေးအရအမြဲတမ်းရွှေ့ပြောင်းနေထိုင်သောပုဂ္ဂိုလ်များသည် ဤဇယားတွင်အကျုံးဝင်ပါသည်။ ခေတ္တပညာသွားရောက်သင်ကြားနေသူများ၊ ခေတ္တကျန်းမာရေးကုသမှုယူနေသူများသည် ဤဇယားတွင်အကျုံးမဝင်ပါ။ ယခင်ကရွှေ့ပြောင်းသွားလာနေထိုင်ခဲ့စေကာမူ ယခုလက်ရှိကာလတွင်မူလဌာနေတွင်ပြန်လည်အခြေချနေထိုင်လျက်ရှိသူများသည် ဤဇယားတွင်အကျုံးမဝင်ပါ။ ယခုလတ်တလောတွင်ခရီးယာယီသွားနေသူများသည်လည်း ဤဇယားတွင်အကျုံးမဝင်ပါ။

လေ့လာတွေ့ရှိချက်။။ ကျေးရွာတွင်အဓိကအားဖြင့် ပြည်တွင်းပြည်ပရွှေ့ပြောင်းသွားလာသည့် အိမ်ထောင်စု(၁၁)အိမ်ထောင်စုရှိကြောင်းလေ့လာတွေ့ရှိရပါသည်။

(ဂ-၂) ရွှေ့ပြောင်းသွားလာခြင်း၏အဓိကအကြောင်းရင်း
ဇယား (၂၅) ရွှေ့ပြောင်းသွားလာခြင်း၏အဓိကအကြောင်းရင်း

| စဉ် | အကြောင်းရင်း | လူဦးရေ | |
|-----|---|--------|---|
| | | ကျား | မ |
| ၁ | ပိုမိုကောင်းမွန်သောအလုပ်အကိုင်နှင့်ဝင်ငွေအခွင့်အလမ်းများရှာဖွေရန် | ၁၄ | ၁ |
| ၂ | နိုင်ငံရေးနှင့်ဆိုင်သောအကြောင်းရင်း | | |
| ၃ | ဒေသတွင်းပဋိပက္ခဖြစ်ပွားမှုကြောင့်လိုခြံမှုမရှိသည့်အကြောင်းရင်း | | |
| ၄ | လူမှုရေး၊ ကျန်းမာရေးကိစ္စများကြောင့် (social protection, health) | | |
| ၅ | အမျိုးအမည်ခွဲခြားမဖော်ပြနိုင် (သို့မဟုတ်) အကြောင်းအရင်းကိုဖြေဆိုထားခြင်း/ ဖြေဆိုလိုခြင်းမရှိ | | |

ရင်းမြစ် ... အိမ်ထောင်စုစာရင်းကောက်ယူမှု။

လေ့လာတွေ့ရှိချက်။။ ကျေးရွာတွင် ပိုမိုကောင်းမွန်သောအလုပ်အကိုင်နှင့်ဝင်ငွေအခွင့်အလမ်းများရှာဖွေရန် ရွှေ့ပြောင်းသွားလာသူ (၁၅)ဦးရှိကြောင်းလေ့လာတွေ့ရှိရပါသည်။

(ဂ- ၃) ရွှေ့ပြောင်းလုပ်ကိုင်သူများမှပြန်ပို့ငွေ

ဇယား (၂၆) ရွှေ့ပြောင်းလုပ်ကိုင်သူများမှပြန်ပို့ငွေ

| စဉ် | အကြောင်းအရာ | အိမ်ထောင်စုအရေအတွက် | | | |
|-----|---|---------------------|-------|-----|-------|
| | | စုစုပေါင်း | မြင့် | လတ် | နိမ့် |
| ၁ | ပြန်ပို့ငွေကိုမှီခိုနေရသောအိမ်ထောင်စုအရေအတွက် | ၈ | | ၈ | |
| ၂ | ပြန်ပို့ငွေလမ်းကြောင်းများ | | ☒ | | |
| | - က။ငွေလွှဲလုပ်ငန်း (ဟွန်ဒီ) | | | | |
| | - ခ။ဘဏ် | ၈ | | | |
| | - ဂ။လူကြိုက်ဖြင့်လွှဲပို့ခြင်း | | | | |

ရင်းမြစ် ... (၁) အိမ်ထောင်စုစာရင်းကောက်ယူမှု၊ (၂) ဦးတည်အုပ်စုဆွေးနွေးခြင်း - ရပ်မိရပ်ဖအုပ်စု။

လေ့လာတွေ့ရှိချက်။။ ကျေးရွာတွင်ပြန်ပို့ငွေကိုမှီခိုနေရသောအိမ်ထောင်စု(၈)အိမ်ထောင်စုရှိကြောင်းလေ့လာတွေ့ရှိရပါသည်။

(ဃ) ကုန်စည်နှင့်ဝန်ဆောင်မှုဈေးကွက်

ဇယား (၂၇) ကုန်စည်နှင့်ဝန်ဆောင်မှုဈေးကွက်လက်လှမ်းမီမှုအခြေအနေ

| ဈေးကွက်လက်လှမ်းမီမှု | အနီးဆုံးဈေး (အနီးဆုံးတစ်ခုကိုသာဖော်ပြပါရန်) | အကြီးစားဈေးကွက် (အဓိကတစ်ခုကိုသာဖော်ပြပါရန်) |
|-----------------------|--|--|
| ဈေးအမည် (မြို့/ ရွာ) | ထန်းတပင် | တောင်ငူ |
| ရွာမှအကွာအဝေး (မိုင်) | ၀မှ၁မိုင် □ ၁မှ၅မိုင် ✓ | ၀မှ၁မိုင် ✓ ၁၁မှ၂၀မိုင် □ |

| ဈေးကွက်လက်လှမ်းမီမှု | အနီးဆုံးဈေး (အနီးဆုံးတစ်ခုကိုသာဖော်ပြပါရန်) | အကြီးစားဈေးကွက် (အဓိကတစ်ခုကိုသာဖော်ပြပါရန်) |
|--|---|---|
| (အနီးစပ်ဆုံးတစ်ခုကိုခန့်မှန်းပြီးရွေးချယ်ရန်) | ၅၅၁၀မိုင် <input type="checkbox"/> ၁၀၀၅၅မိုင် <input type="checkbox"/> ၁၅မိုင်အထက် <input type="checkbox"/> | ၂၁၅၃၀မိုင် <input type="checkbox"/> ၃၀၀၅၅မိုင် <input type="checkbox"/> ၅၅၁၀၀မိုင် <input type="checkbox"/> ၁၀၀မိုင်အထက် <input type="checkbox"/> |
| သယ်ယူပို့ဆောင်ရေးနည်းလမ်း | ခြေလျင် <input type="checkbox"/> စက်ဘီး ✓ ဆိုင်ကယ် ✓ ကား/ ထော်လာဂျီ ✓ ရထား <input type="checkbox"/> သုံးဘီးဆိုင်ကယ် ✓ လှေ <input type="checkbox"/> စက်လှေ <input type="checkbox"/> | ခြေလျင် <input type="checkbox"/> စက်ဘီး <input type="checkbox"/> ဆိုင်ကယ် ✓ ကား/ ထော်လာဂျီ ✓ ရထား <input type="checkbox"/> သုံးဘီးဆိုင်ကယ် ✓ လှေ <input type="checkbox"/> စက်လှေ <input type="checkbox"/> |
| ကုန်စည်နှင့်ဝန်ဆောင်မှုရရှိနိုင်မှု (အနည်းဆုံးတစ်ခုနှင့်အထက်ရွေးနိုင်သည်။) | စားသောက်ကုန် (ကုန်စိမ်း၊ ကုန်ခြောက်) ✓ မီးဖိုချောင်သုံးနှင့်အိမ်သုံးပစ္စည်း ✓ အ ဝတ်အထည် ✓ ဆောက်လုပ်ရေးပစ္စည်းများ၊ ပရိဘောဂများ ား ✓ ပစ္စည်းစုံဝန်ဆောင်မှုစုံရနိုင် <input type="checkbox"/> | စားသောက်ကုန် (ကုန်စိမ်း၊ ကုန်ခြောက်) ✓ မီးဖိုချောင်သုံးနှင့်အိမ်သုံးပစ္စည်း ✓ အ ဝတ်အထည် ✓ ဆောက်လုပ်ရေးပစ္စည်းများ၊ ပရိဘောဂများ ✓ ပစ္စည်းစုံဝန်ဆောင်မှုစုံရနိုင် <input type="checkbox"/> |
| ဈေးအခြေခံအဆောက်အအုံ | ကောင်း <input type="checkbox"/> သင့် ✓ ညံ့ <input type="checkbox"/> | ကောင်း <input type="checkbox"/> သင့် ✓ ညံ့ <input type="checkbox"/> |
| ဝန်ဆောင်မှု | ကောင်း <input type="checkbox"/> သင့် ✓ ညံ့ <input type="checkbox"/> | ကောင်း <input type="checkbox"/> သင့် ✓ ညံ့ <input type="checkbox"/> |

ရင်းမြစ် ... ဦးတည်အုပ်စုဆွေးနွေးခြင်း - ရပ်မိရပ်ဖအုပ်စု၊ လယ်သမားအုပ်စု၊ အမျိုးသမီးအုပ်စု၊ စိုက်ပျိုးမွေးမြူရေးမဟုတ်သောဝင်ငွေရလုပ်ငန်းများလုပ်ကိုင်သူအုပ်စု။
လေ့လာတွေ့ရှိချက်။။ လိုအပ်သောပစ္စည်းများကိုအနည်းဆုံးဈေးဖြစ်သည့်ထန်းတပင်ဈေးမှလည်ကောင်း၊ တောင်ငူဈေးမှလည်ကောင်းဝယ်ယူ၍တစ်ဆင့်ပြန်ရောင်းချလျှက်ရှိပါသည်။

(င) ငွေကြေးလက်လှမ်းမီမှုနှင့်ဘဏ်လုပ်ငန်း
ဇယား (၂၈) ငွေကြေးလက်လှမ်းမီမှုနှင့်ဘဏ်လုပ်ငန်း

| ချေးငွေရရှိနိုင်သည့်နေရာ | ငွေကြေးဝန်ဆောင်မှုအမျိုးအစား | ပြန်လည်ပေးဆပ်ရမည့်ကာလ | အတိုးနှုန်း (လ) | အပေါင်ခံပစ္စည်းလိုအပ်မှု | ချေးငွေရရန်အခက်အခဲများ |
|---|---|---|--|---|---|
| အစိုးရဘဏ် (မြန်မာ့လယ်ယာဖွံ့ဖြိုးရေးဘဏ်/ မြန်မာ့စီးပွားရေးဘဏ်) | ကာလတိုချေးငွေ ✓ ကာလလတ်ချေးငွေ <input type="checkbox"/> ကာလရှည်ချေးငွေ <input type="checkbox"/> | ၃-၆လအတွင်း <input type="checkbox"/> ၆လမှတစ်နှစ်ထိ ✓ တစ်နှစ်နှင့်အထက် <input type="checkbox"/> | အတိုးမဲ့ <input type="checkbox"/> ၁၅% <input type="checkbox"/> ၂၅% ✓ ၅၅% <input type="checkbox"/> ၁၀% ထက် <input type="checkbox"/> | လိုအပ်သည် <input type="checkbox"/> မလိုအပ်ပါ ✓ | နည်းသည် ✓ ရှိသည် <input type="checkbox"/> မရှိပါ <input type="checkbox"/> |
| သမဝါယမချေးငွေ | ကာလတိုချေးငွေ ✓ ကာလလတ်ချေးငွေ <input type="checkbox"/> ကာလရှည်ချေးငွေ <input type="checkbox"/> | ၃-၆လအတွင်း <input type="checkbox"/> ၆လမှတစ်နှစ်ထိ ✓ တစ်နှစ်နှင့်အထက် <input type="checkbox"/> | အတိုးမဲ့ <input type="checkbox"/> ၁၅% <input type="checkbox"/> ၂၅% ✓ ၅၅% <input type="checkbox"/> ၁၀% ထက် <input type="checkbox"/> | လိုအပ်သည် <input type="checkbox"/> မလိုအပ်ပါ ✓ | နည်းသည် ✓ ရှိသည် <input type="checkbox"/> မရှိပါ <input type="checkbox"/> |

| ချေးငွေရရှိနိုင်သည့် နေရာ | ငွေကြေးဝန်ဆောင်မှုအမျိုးအစား | ပြန်လည်ပေးဆပ်ရမည့်ကာလ | အတိုးနှုန်း (လ) | အပေါင်ခံပစ္စည်းလိုအပ်မှု | ချေးငွေရရန် အခက်အခဲများ |
|---|--|--|--|---|---|
| ပုဂ္ဂလိကဘဏ် | ကာလတိုချေးငွေ <input type="checkbox"/> ကာလလတ်ချေးငွေ <input type="checkbox"/> ကာလရှည်ချေးငွေ <input type="checkbox"/> | ၃-လအတွင်း <input type="checkbox"/> ၆လမှတစ်နှစ်ထိ <input type="checkbox"/> တစ်နှစ်နှင့်အထက် <input type="checkbox"/> | အတိုးမဲ့ <input type="checkbox"/> ၁မှ ၂% <input type="checkbox"/> ၂မှ ၅% <input type="checkbox"/> ၅မှ ၁၀% <input type="checkbox"/> ၁၀% ထက် <input type="checkbox"/> | လိုအပ်သည် <input type="checkbox"/> မလိုအပ်ပါ <input type="checkbox"/> | နည်းသည် <input type="checkbox"/> ရှိသည် <input type="checkbox"/> မရှိပါ <input type="checkbox"/> |
| ပုဂ္ဂလိကအသေးစား ချေးငွေဝန်ဆောင်မှု ကဏ္ဍ | ကာလတိုချေးငွေ <input type="checkbox"/> ကာလလတ်ချေးငွေ <input type="checkbox"/> ကာလရှည်ချေးငွေ <input type="checkbox"/> | ၃-လအတွင်း <input type="checkbox"/> ၆လမှတစ်နှစ်ထိ <input type="checkbox"/> တစ်နှစ်နှင့်အထက် <input type="checkbox"/> | အတိုးမဲ့ <input type="checkbox"/> ၁မှ ၂% <input type="checkbox"/> ၂မှ ၅% <input type="checkbox"/> ၅မှ ၁၀% <input type="checkbox"/> ၁၀% ထက် <input type="checkbox"/> | လိုအပ်သည် <input type="checkbox"/> မလိုအပ်ပါ <input type="checkbox"/> | နည်းသည် <input type="checkbox"/> ရှိသည် <input type="checkbox"/> မရှိပါ <input type="checkbox"/> |
| အဖွဲ့အလိုက်ငွေစု/ ငွေချေးအစီအစဉ် | ကာလတိုချေးငွေ <input type="checkbox"/> ကာလလတ်ချေးငွေ <input type="checkbox"/> ကာလရှည်ချေးငွေ <input type="checkbox"/> | ၃-လအတွင်း <input type="checkbox"/> ၆လမှတစ်နှစ်ထိ <input type="checkbox"/> တစ်နှစ်နှင့်အထက် <input type="checkbox"/> | အတိုးမဲ့ <input type="checkbox"/> ၁မှ ၂% <input type="checkbox"/> ၂မှ ၅% <input type="checkbox"/> ၅မှ ၁၀% <input type="checkbox"/> ၁၀% ထက် <input type="checkbox"/> | လိုအပ်သည် <input type="checkbox"/> မလိုအပ်ပါ <input type="checkbox"/> | နည်းသည် <input type="checkbox"/> ရှိသည် <input type="checkbox"/> မရှိပါ <input type="checkbox"/> |
| ငွေချေးပေးသူ | ကာလတိုချေးငွေ <input checked="" type="checkbox"/> ကာလလတ်ချေးငွေ <input type="checkbox"/> ကာလရှည်ချေးငွေ <input type="checkbox"/> | နေ့စဉ် <input type="checkbox"/> လစဉ် <input type="checkbox"/> ၃-လအတွင်း <input type="checkbox"/> ၆လမှတစ်နှစ်ထိ <input type="checkbox"/> <input checked="" type="checkbox"/> တစ်နှစ်နှင့်အထက် <input type="checkbox"/> | အတိုးမဲ့ <input type="checkbox"/> ၁မှ ၂% <input type="checkbox"/> ၂မှ ၅% <input checked="" type="checkbox"/> ၅မှ ၁၀% <input type="checkbox"/> ၁၀% ထက် <input type="checkbox"/> | လိုအပ်သည် <input type="checkbox"/> မလိုအပ်ပါ <input checked="" type="checkbox"/> | နည်းသည် <input type="checkbox"/> ရှိသည် <input checked="" type="checkbox"/> မရှိပါ <input type="checkbox"/> |
| အပေါင်ဆိုင် | ကာလတိုချေးငွေ <input type="checkbox"/> ကာလလတ်ချေးငွေ <input type="checkbox"/> ကာလရှည်ချေးငွေ <input type="checkbox"/> | နေ့စဉ် <input type="checkbox"/> လစဉ် <input type="checkbox"/> ၃-လအတွင်း <input type="checkbox"/> ၆လမှတစ်နှစ်ထိ <input type="checkbox"/> <input type="checkbox"/> တစ်နှစ်နှင့်အထက် <input type="checkbox"/> | အတိုးမဲ့ <input type="checkbox"/> ၁မှ ၂% <input type="checkbox"/> ၂မှ ၅% <input type="checkbox"/> ၅မှ ၁၀% <input type="checkbox"/> ၁၀% ထက် <input type="checkbox"/> | လိုအပ်သည် <input type="checkbox"/> မလိုအပ်ပါ <input type="checkbox"/> | နည်းသည် <input type="checkbox"/> ရှိသည် <input type="checkbox"/> မရှိပါ <input type="checkbox"/> |
| မိတ်ဆွေနှင့်ဆွေမျိုးများ | ကာလတိုချေးငွေ <input checked="" type="checkbox"/> ကာလလတ်ချေးငွေ <input type="checkbox"/> ကာလရှည်ချေးငွေ <input type="checkbox"/> | နေ့စဉ် <input type="checkbox"/> လစဉ် <input type="checkbox"/> ၃-လအတွင်း <input type="checkbox"/> ၆လမှတစ်နှစ်ထိ <input type="checkbox"/> <input checked="" type="checkbox"/> တစ်နှစ်နှင့်အထက် <input type="checkbox"/> | အတိုးမဲ့ <input type="checkbox"/> ၁မှ ၂% <input type="checkbox"/> ၂မှ ၅% <input checked="" type="checkbox"/> ၅မှ ၁၀% <input type="checkbox"/> ၁၀% ထက် <input type="checkbox"/> | လိုအပ်သည် <input type="checkbox"/> မလိုအပ်ပါ <input checked="" type="checkbox"/> | နည်းသည် <input type="checkbox"/> ရှိသည် <input checked="" type="checkbox"/> မရှိပါ <input type="checkbox"/> |

| | | | | | |
|---------------------------|------------------------------|-----------------------|-----------------|--------------------------|------------------------|
| ချေးငွေရရှိနိုင်သည့် နေရာ | ငွေကြေးဝန်ဆောင်မှုအမျိုးအစား | ပြန်လည်ပေးဆပ်ရမည့်ကာလ | အတိုးနှုန်း (လ) | အပေါင်ခံပစ္စည်းလိုအပ်မှု | ချေးငွေရရန်အခက်အခဲများ |
| | | က်□ | | | |

ရင်းမြစ် ... (၁) ဦးတည်အုပ်စုဆွေးနွေးခြင်း - ရပ်မိရပ်ဖအုပ်စု၊လယ်သမားအုပ်စု၊ အမျိုးသမီးအုပ်စု၊ စိုက်ပျိုးမွေးမြူရေးမဟုတ်သောဝင်ငွေရလုပ်ငန်းများလုပ်ကိုင်သူအုပ်စု၊ (၂) သက်ဆိုင်ရာငွေကြေးဝန်ဆောင်မှုပေးသောအဖွဲ့များ။

မှတ်ချက်။။ မြန်မာ့စီးပွားရေးဘဏ်၏သတ်မှတ်ချက်အရကာလတိုချေးငွေဆိုသည်မှာအနည်းဆုံးတစ်ရက်မှအများဆုံးတစ်နှစ်အထိ၊ ကာလလတ်ချေးငွေဆိုသည်မှာနှစ်မှတစ်နှစ်အထိ၊ ကာလရှည်ချေးငွေဆိုသည်မှာနှစ်မှဝက်နှစ်အထိဟုသတ်မှတ်ထားပါသည်။ အကယ်၍ဝက်နှစ်ကာလအထက်ရှည်ကြာစွာချေးပေးသောချေးငွေများရှိခဲ့သောကာလရှည်ချေးငွေတွင်သာထည့်သွင်းပေးရန်ဖြစ်ပါသည်။

လေ့လာတွေ့ရှိချက်။။ ကျေးရွာများတွင် အဓိကအားဖြင့်လယ်ယာဖွံ့ဖြိုးရေးဘဏ်မှ တောင်သူလယ်သမားများအတွက် ငွေများချေးပေးကြောင်းတွေ့ရှိရပါသည်။ သမဝါယမအသင်းများမှာလည်း ငွေချေးပေးကြောင်းတွေ့ရပါသည်။ ကျေးရွာတွင်ငွေချေးပေးသူများလည်းအနည်းငယ်ရှိကြောင်းတွေ့ရှိရပါသည်။

(စ) ပတ်ဝန်းကျင်နှင့်သဘာဝရင်းမြစ်များစီမံခန့်ခွဲမှု

(စ-၁) ပတ်ဝန်းကျင်နှင့်သဘာဝရင်းမြစ်များစီမံခန့်ခွဲမှုအတွက်လက်ရှိအလေ့အကျင့်နှင့်အခက်အခဲများ

ဇယား (၂၉) သဘာဝပတ်ဝန်းကျင်နှင့်သဘာဝရင်းမြစ်စီမံခန့်ခွဲမှုအတွက်လက်ရှိအလေ့အကျင့်နှင့်အခက်အခဲများ

| အခြေအနေ | အခက်အခဲ | အန္တရာယ်ရှိမှု (အခက်အခဲ“ရှိ” ဟုဖြေဆိုထားပါကဖြေဆိုရန်။ “မရှိ” ဟုဖြေဆိုထားပါကဖြေရန်မလို။) |
|---------------------------------------|------------|---|
| မြေဆီဩဇာအခြေအနေ | ရှိ✓ မရှိ□ | မြင့်□ လတ်✓ နိမ့်□ |
| အပင်မျိုးစိတ်များ | ရှိ✓ မရှိ□ | မြင့်□ လတ်✓ နိမ့်□ |
| ဖျက်ပိုးနှင့်ရောဂါကာကွယ်ထိန်းချုပ်မှု | ရှိ✓ မရှိ□ | မြင့်□ လတ်✓ နိမ့်□ |
| ရေအရင်းအမြစ် | ရှိ□ မရှိ✓ | မြင့်□ လတ်□ နိမ့်□✓ |
| ငါးမျိုးကွဲများ | ရှိ✓ မရှိ□ | မြင့်✓ လတ်□ နိမ့်□ |
| အခြားတိရစ္ဆာန်မျိုးကွဲများ | ရှိ✓ မရှိ□ | မြင့်✓ လတ်□ နိမ့်□ |
| စွန့်ပစ်ပစ္စည်းစီမံခန့်ခွဲမှု | ရှိ□ မရှိ✓ | မြင့်□ လတ်□ နိမ့်□ |

ရင်းမြစ် ... ဦးတည်အုပ်စုဆွေးနွေးခြင်း - ရပ်မိရပ်ဖအုပ်စု၊လယ်သမားအုပ်စု။
 လေ့လာတွေ့ရှိချက်။။ ကျေးရွာတွင် အဓိကအားဖြင့်မြေဆီဩဇာအခြေအနေ အခက်အခဲများရှိပါသည်။
 ကျေးရွာတွင်စွန့်ပစ်ပစ္စည်းများကို စနစ်တကျစွန့်ပစ်မှု မရှိကြောင်းတွေ့ရှိရပါသည်။

(ဆ) ပညာရေး

(ဆ-၁) ပညာရေးနှင့်စာတတ်မြောက်မှု

ဇယား (၃၀) မူလတန်း၊အလယ်တန်း၊အထက်တန်းနှင့်တက္ကသိုလ်အဆင့်စာတတ်မြောက်မှုနှုန်း

| အတန်းပညာပြီးမြောက်မှု | ကျား | မ | ပေါင်း |
|---------------------------------|------|----|--------|
| စာမတတ်သူဦးရေ | - | - | - |
| မူလတန်းအဆင့်ရှိသူဦးရေ | ၇၈ | ၇၅ | ၁၅၃ |
| အလယ်တန်းအဆင့်ရှိသူဦးရေ | ၂၆ | ၁၁ | ၃၇ |
| အထက်တန်းအဆင့်ရှိသူဦးရေ | - | ၄ | ၄ |
| တက္ကသိုလ်/ကောလိပ်အဆင့်ရှိသူဦးရေ | ၁ | - | ၁ |

ရင်းမြစ် ... အိမ်ထောင်စုစာရင်းကောက်ယူမှု။

မှတ်ချက်။ ။ ဤဇယားကိုဖြည့်သွင်းရာတွင် ပြည်ထောင်စုသမ္မတမြန်မာနိုင်ငံတော်အစိုးရ၊ ပညာရေးဝန်ကြီးဌာနမှ အသိအမှတ်ပြုထားသော အတန်းပညာတက်ရောက်ပြီး/တက်ရောက်ဆဲသူများကိုသာဖြည့်သွင်းရန်ဖြစ်ပါသည်။ ဖော်ပြပါ အချက်နှင့်ကိုက်ညီချင်းမရှိခဲ့သော် ဇယားတွင်ဖြည့်သွင်းခြင်းမရှိဘဲ လေ့လာတွေ့ရှိချက်တွင်သာ မှတ်ချက်အနေဖြင့် ဖော်ပြရန်ဖြစ်ပါသည်။ အတန်းပညာပြီးမြောက်မှုဆိုသည်မှာ တစ်ဦးတစ်ယောက်၏ ဘဝတွင်သင်ယူလေ့လာခဲ့သော နောက်ဆုံးပညာရေးအဆင့်/ အခြေအနေကိုဆိုလိုပါသည်။ ဥပမာ - ယခုစာရင်းကောက်ယူချိန်တွင်အဋ္ဌမတန်း (Grade 8) တွင်ပညာသင်ကြားနေသည်ပါက “အလယ်တန်းအဆင့်ရှိသူဦးရေ” တွင်လည်းကောင်း၊ တတိယတန်း (Grade 3) တွင် ပညာသင်ကြားနေပါက (သို့မဟုတ်) ရေးတတ်ဖတ်တတ်အဆင့်သာ (ဥပမာ-ဘုန်းကြီးကျောင်းထွက်) ရှိသည်ဆိုပါက “မူလတန်းအဆင့်ရှိသူဦးရေ” တွင်သာထည့်သွင်းရပါမည်။ “ဘုန်းကြီးကျောင်းသင်ပညာရေး (ဘက-ကျောင်း)” ကို ဆည်းပူးခဲ့၊ ဆည်းပူးဆဲဖြစ်ပါက သက်ဆိုင်ရာအတန်းပညာအဆင့်အလိုက် ထည့်သွင်းရပါမည်။ စတုတ္ထတန်း (Grade 4) အောင်မြင်ပြီးအလယ်တန်းပညာဆက်လက်သင်ကြားခြင်းမရှိပါက “မူလတန်းအဆင့်ရှိသူဦးရေ” တွင်သာထည့်သွင်းရပါမည်။ အခြေခံပညာမူလတန်းပညာကိုသင်ယူပြီးဆုံးသင့်သည့်အရွယ်ကိုကျော်လွန်ပြီးဖြစ်သော်လည်းစာလုံးဝမတတ်ပါက “စာမတတ်သူဦးရေ” တွင်သာဖြည့်သွင်းရန်ဖြစ်ပါသည်။ လေ့လာတွေ့ရှိချက်။။ ကျေးရွာတွင်စာမတတ်သူလူဦးရေလုံးဝမရှိကြောင်းတွေ့ရှိရပါသည်။

(ဆ-၂) ကျောင်းတက်နှုန်း

ဇယား (၃၁) ကျောင်းတက်နှုန်း

| ပညာရေးအဆင့်အတန်း | ကျား | မ | ပေါင်း |
|-------------------|------|----|--------|
| မူလတန်း | ၂၇ | ၁၄ | ၄၁ |
| အလယ်တန်း | ၅ | ၂ | ၇ |
| အထက်တန်း | - | ၁ | ၁ |
| တက္ကသိုလ်/ကောလိပ် | ၁ | - | ၁ |

ရင်းမြစ် ... (၁) ကျောင်းဝင်စာရင်း၊ (၂) ဆယ်အိမ်မှူးများ။

မှတ်ချက်။ ။ ဤဇယားကိုဖြည့်သွင်းရာတွင် ပြည်ထောင်စုသမ္မတမြန်မာနိုင်ငံတော်အစိုးရ၊ ပညာရေးဝန်ကြီးဌာနမှ အသိအမှတ်ပြုထားသောစာသင်ကျောင်းများ၊ တက္ကသိုလ်ကောလိပ်များတွင် ပညာတက်ရောက်နေသူများကိုသာ

ဖြည့်သွင်းရန်ဖြစ်ပါသည်။ ၎င်းအပြင် “ဘုန်းကြီးကျောင်းသင်ပညာရေး” ကိုသင်ယူဆည်းပူးနေသောကျောင်းသူ/သားများကိုအပြင်
ပြင်ဆင်ပညာဦးစီးဌာနမှသတ်မှတ်ထားသောပညာရေးစနစ်/အဆင့်သတ်မှတ်ချက်များနှင့်အညီသတ်မှတ်ဖြည့်သွင်းရန်ဖြစ်ပါသည်။

လေ့လာတွေ့ရှိချက်။။ ကျေးရွာတွင်ကျောင်းတတ်နေသောမူလတန်းကျောင်းသား ကျား(၂၇)၊ မ(၁၄) ရှိပြီးစုစုပေါင်း (၄၁)ဦး
ရှိပါသည်။ အလယ်တန်းကျောင်းသား ကျား(၅)ဦး၊ မ(၁)ဦးရှိပြီး စုစုပေါင်း(၆)ဦးရှိပါသည်။ အထက်တန်းအဆင့် မ(၁)ဦးနှင့်
တက္ကသိုလ်/ကောလိပ် အဆင့်ရှိသူ ကျား(၁)ဦးသာရှိကြောင်းလေ့လာတွေ့ရှိရပါသည်။

(ဆ-၃) စာသင်ကျောင်းဆောင်အခြေအနေနှင့်ဝန်ဆောင်မှုများ

ဇယား (၃၂) စာသင်ကျောင်းဆောင်အခြေအနေနှင့်ဝန်ဆောင်မှုများ

| အကြောင်းအရာ | ကျောင်းအဆင့် | | |
|--|---|---|--------|
| က။ ကျောင်းအဆင့် | မူလတန်း <input type="checkbox"/> မူလ၃ <input type="checkbox"/> အလယ်တန်း(ခွဲ) <input type="checkbox"/> အလယ်တန်း <input type="checkbox"/> အထက်တန်း(ခွဲ) <input type="checkbox"/> အထက်တန်း <input type="checkbox"/> | | |
| ခ။ ရွာမှအကွာအဝေး (မိုင်) | ၀ မှ ၁ မိုင် ✓ ၁ မိုင် မှ ၃ မိုင် <input type="checkbox"/> ၃ မိုင် မှ ၅ မိုင် <input type="checkbox"/> ၅ မိုင် အထက် <input type="checkbox"/> | | |
| ဂ။ သင်ယူပို့ဆောင်ရေးဝန်ဆောင်မှု | ခြေလျင် ✓ စက်ဘီး ✓ ဆိုင်ကယ် <input type="checkbox"/> ကား <input type="checkbox"/> | | |
| ဃ။ စာသင်ကျောင်း၏စုစုပေါင်းကြမ်းခင်းဧရိယာ (စတုရန်းပေ)* | | | |
| င။ အမိုး၊ နံရံ၊ အခင်းအရည်အသွေး | ကောင်း <input type="checkbox"/> သင့် ✓ ညံ့ <input type="checkbox"/> | | |
| စ။ ကျောင်းသုံးပရိဘောဂလုံလောက်မှု | လုံလောက်မှုရှိသည် ✓ မလုံလောက်ပါ <input type="checkbox"/> | | |
| ဆ။ ကျောင်းအိမ်သာအခြေအနေ | ကောင်း <input type="checkbox"/> သင့် ✓ ညံ့ <input type="checkbox"/> မရှိ <input type="checkbox"/> | | |
| ဇ။ ကျောင်းအာဟာရတိုက်ကျွေးမှု | တိုက်ကျွေးမှုရှိသည် ✓ တိုက်ကျွေးမှုမရှိပါ <input type="checkbox"/> | | |
| ဇ။ ကျောင်းဆရာ/မဦးရေ | ကျား | မ | ပေါင်း |
| အစိုးရခန့် | ၁ | ၆ | ၇ |
| ကျေးရွာခန့် | | | |

ရင်းမြစ် ... (၁) ဦးတည်အုပ်စုဆွေးနွေးခြင်း - ရပ်မိရပ်ဖအုပ်စု၊ (၂) မိဘဆရာအသင်း။

မှတ်ချက်။။ ကျေးရွာတွင်စာသင်ကျောင်းမရှိပါက (က၊ခ၊ဂ) ကိုသာဖြေဆိုရပါမည်။ စာသင်ကျောင်း၏စုစုပေါင်းကြမ်းခင်းဧရိယာ
(စတုရန်းပေ = အလျား × အနံ)

သည်စာသင်ကျောင်းတစ်ကျောင်းအတွင်းရှိကျောင်းအဆောက်အအုံအားလုံး၏စုစုပေါင်းဧရိယာကိုဆိုလိုသည်။
 လေ့လာတွေ့ရှိချက်။။ ကျေးရွာတွင်စာသင်ကျောင်းလုံးဝမရှိ၍ (၁)မိုင်ခန့်အကွာ ချောင်းကမ်းကျေးရွာသို့သွားရောက်ပညာသင်
 ယူရကြောင်းလေ့လာတွေ့ရှိရပါသည်။

(ဆ-၄) ပညာရေးအခက်အခဲနှင့်ပြဿနာများ

ဇယား (၃၃) ပညာရေးအခက်အခဲနှင့်ပြဿနာများ

| အခက်အခဲ/ ပြဿနာ | ရှင်းလင်းချက် |
|---|---|
| ကျောင်းဆရာ/မရှိနိုင်မှု | လုံလောက် <input type="checkbox"/> မလုံလောက် <input checked="" type="checkbox"/> |
| တပည့် - ဆရာအချိုး | ၄၀: ၁အောက် <input type="checkbox"/> ၄၀: ၁အထက် <input checked="" type="checkbox"/> |
| မူလတန်းပညာကျောင်းထွက်နှုန်း | မရှိ <input type="checkbox"/> နည်း <input type="checkbox"/> လတ် <input type="checkbox"/> များ <input checked="" type="checkbox"/> |
| မသန်စွမ်းသူများအတွက်ပညာရေးအထူးအစီအစဉ် | ရှိ <input type="checkbox"/> မရှိ <input checked="" type="checkbox"/> |
| ကျောင်းသုံးစာအုပ်နှင့်စာရေးကိရိယာ | လုံလောက် <input type="checkbox"/> မလုံလောက် <input checked="" type="checkbox"/> |
| ဆင်းရဲသောမိသားစုများအတွက်ကျောင်းစရိတ်မတတ်နိုင်မှု | မြင့် <input type="checkbox"/> အသင့်အတင့် <input checked="" type="checkbox"/> |
| ကျောင်းအားကစားဆိုင်ရာပစ္စည်းများလက်လှမ်းမီမှု | မရှိ <input type="checkbox"/> နည်း <input checked="" type="checkbox"/> |
| မိဘဆရာအသင်း၏အခန်းကဏ္ဍ | ကောင်း <input type="checkbox"/> သင့် <input checked="" type="checkbox"/> ညံ့ <input type="checkbox"/> |
| ဘေးအန္တရာယ်ကြောင့်ပျက်စီးခြင်း | မရှိ <input checked="" type="checkbox"/> နည်း <input type="checkbox"/> လတ် <input type="checkbox"/> များ <input type="checkbox"/> |

ရင်းမြစ် ... (၁) ဦးတည်အုပ်စုဆွေးနွေးခြင်း - ရပ်မိရပ်ဖအုပ်စု၊ (၂) မိဘဆရာအသင်း။

လေ့လာတွေ့ရှိချက်။။ ကျေးရွာတွင် ဆင်းရဲသောအိမ်ထောင်စုများသဖြင့် မူလတန်းကျောင်းထွက်နှုန်းများစွာရှိသည်ကိုတွေ့
 ရှိရပါသည်။

(ဇ) ကျန်းမာရေးနှင့်အာဟာရ

(ဇ-၁) အဖြစ်များသောရောဂါများ

ဇယား (၃၄) အဖြစ်များသောရောဂါများ

| # | ရောဂါ | ပျံ့နှံ့မှု/ဖြစ်ပွားမှု |
|----|---|--|
| ၁ | ဝမ်းပျက်ဝမ်းလျှော | မြင့် <input type="checkbox"/> နိမ့် <input checked="" type="checkbox"/> မရှိ <input type="checkbox"/> |
| ၂ | သွေးလွန်တုပ်ကွေး | မြင့် <input checked="" type="checkbox"/> နိမ့် <input type="checkbox"/> မရှိ <input type="checkbox"/> |
| ၃ | ငှက်ဖျား | မြင့် <input checked="" type="checkbox"/> နိမ့် <input type="checkbox"/> မရှိ <input type="checkbox"/> |
| ၄ | အသက်ရှူလမ်းကြောင်းကူးစက်ရောဂါ | မြင့် <input type="checkbox"/> နိမ့် <input type="checkbox"/> မရှိ <input checked="" type="checkbox"/> |
| ၅ | HIV, AIDS, လိင်မှတစ်ဆင့်ကူးစက်နိုင်သောရောဂါများ | မြင့် <input type="checkbox"/> နိမ့် <input type="checkbox"/> မရှိ <input checked="" type="checkbox"/> |
| ၆ | တီဘီ | မြင့် <input type="checkbox"/> နိမ့် <input type="checkbox"/> မရှိ <input checked="" type="checkbox"/> |
| ၇ | ဆီးချို | မြင့် <input type="checkbox"/> နိမ့် <input type="checkbox"/> မရှိ <input checked="" type="checkbox"/> |
| ၈ | သွေးတိုး | မြင့် <input checked="" type="checkbox"/> နိမ့် <input type="checkbox"/> မရှိ <input type="checkbox"/> |
| ၉ | အသည်းရောဂါ (ဘီစီ) | မြင့် <input type="checkbox"/> နိမ့် <input type="checkbox"/> မရှိ <input checked="" type="checkbox"/> |
| ၁၀ | အာဟာရချို့တဲ့မှု | မြင့် <input type="checkbox"/> နိမ့် <input type="checkbox"/> မရှိ <input checked="" type="checkbox"/> |

| # | ရောဂါ | ပျံ့နှံ့မှု/ဖြစ်ပွားမှု |
|----|------------------------------|--|
| ၁၁ | အခြားကူးစက်နိုင်သောရောဂါများ | မြင့် <input type="checkbox"/> နိမ့် <input checked="" type="checkbox"/> မရှိ <input type="checkbox"/> |

ရင်းမြစ် ... (၁) ဦးတည်အုပ်စုဆွေးနွေးခြင်း - ရပ်မိရပ်ဖအုပ်စု၊ အမျိုးသမီးအုပ်စု (၂) ကျေးလက်ကျန်းမာရေးဌာန/ကျေးလက်ကျန်းမာရေးဌာနခွဲ။

လေ့လာတွေ့ရှိချက်။။ ကျေးရွာတွင်သွေးလွန်တုပ်ကွေးရောဂါနှင့် ငှက်ဖျားရောဂါအများဆုံးဖြစ်ပွားကြောင်းတွေ့ရှိရပါသည်။

(ဇ-၂) လွန်ခဲ့သော (၁၂) လအတွင်းကာကွယ်ဆေးထိုးနှံမှု

ဇယား (၃၅) လွန်ခဲ့သော (၁၂) လအတွင်းကာကွယ်ဆေးထိုးနှံမှု

| စဉ် | ကာကွယ်ဆေးထိုးခြင်း(ရှိ/မရှိအမှန်ခြစ်ရန်) | ရှိ | မရှိ |
|-----|--|-------------------------------------|-------------------------------------|
| ၁ | အဆုတ်ရောဂါ | | <input checked="" type="checkbox"/> |
| ၂ | ဆုံဆို့ကြက်ညှာ၊ မေးခိုင်နှင့်အသည်းရောင်အသားဝါ | <input checked="" type="checkbox"/> | |
| ၃ | ပိုလီယိုရောဂါ | <input checked="" type="checkbox"/> | |
| ၄ | မေးခိုင် (ကိုယ်ဝန်ဆောင်ကာလအတွင်း) | <input checked="" type="checkbox"/> | |
| ၅ | ဝက်သက်ရောဂါ | <input checked="" type="checkbox"/> | |
| ၆ | အခြားစုပေါင်းကာကွယ်ဆေးထိုးနှံမှု | <input checked="" type="checkbox"/> | |
| ၇ | အာဟာရမှတ်တမ်းယူမှု (အရပ်အမြင့်၊ အလေးချိန်၊ လက်မောင်းပတ်) | <input checked="" type="checkbox"/> | |
| ၈ | အာဟာရပညာပေးအစီအစဉ် | | <input checked="" type="checkbox"/> |

ရင်းမြစ် ... (၁) ဦးတည်အုပ်စုဆွေးနွေးခြင်း - ရပ်မိရပ်ဖအုပ်စု၊ အမျိုးသမီးအုပ်စု၊ (၂) ကျေးလက်ကျန်းမာရေးဌာန/ကျေးလက်ကျန်းမာရေးဌာနခွဲ။

လေ့လာတွေ့ရှိချက်။။ ကျေးရွာတွင်အဓိကအားဖြင့် ဆုံဆို့၊ ကြက်ညှာ၊ မေးခိုင်၊ ဝက်သက်နှင့် ပိုလီယိုရောဂါ ကာကွယ်ဆေးများ လာရောက်ထိုးနှံပေးကြောင်းလေ့လာတွေ့ရှိရပါသည်။

(ဇ-၃) ကျန်းမာရေးအထောက်အပံ့များ(ဆေးရုံ/ဆေးပေးခန်းများ)

ဇယား (၃၆) ကျန်းမာရေးအထောက်အပံ့နှင့်ဝန်ဆောင်မှုများ

| ကျန်းမာရေးဝန်ဆောင်မှု | ခရီးအကွာအဝေး (မိုင်) | အခန်း/ကုတင်လုံလောက်မှု |
|---------------------------------|--|--|
| ကျေးလက်ကျန်းမာရေးဌာန/ ဌာနခွဲ | ၀ မှ ၁ မိုင် <input type="checkbox"/> ၁ မိုင် မှ ၃ မိုင် <input checked="" type="checkbox"/> ၃ မိုင် မှ ၅ မိုင် <input type="checkbox"/> ၅ မိုင် မှ ၁၀ မိုင် <input type="checkbox"/> ၁၀ မိုင် အထက် <input type="checkbox"/> | ရှိ <input type="checkbox"/> မရှိ <input checked="" type="checkbox"/> |
| တိုက်နယ်ဆေးရုံ | ၀ မှ ၁ မိုင် <input type="checkbox"/> ၁ မိုင် မှ ၃ မိုင် <input type="checkbox"/> | ရှိ <input type="checkbox"/> မရှိ <input checked="" type="checkbox"/> |

| ကျန်းမာရေးဝန်ဆောင်မှု | ခရီးအကွာအဝေး (မိုင်) | အခန်း/ကုတင်လုံလောက်မှု |
|-----------------------|---|--|
| | ၃မိုင်မှ၅မိုင် <input type="checkbox"/> ၅မိုင်မှ၁၀မိုင် <input type="checkbox"/> ၁၀မိုင်အထက် <input type="checkbox"/> | |
| မြို့နယ်ဆေးရုံ | ၀မှ၁မိုင် <input type="checkbox"/> ၁မိုင်မှ၃မိုင် <input type="checkbox"/> ၃မိုင်မှ၅မိုင် ✓ ၅မိုင်မှ၁၀မိုင် <input type="checkbox"/> ၁၀မိုင်အထက် <input type="checkbox"/> | ရှိ ✓ မရှိ <input type="checkbox"/> |
| ဆေးဆိုင် | ရွာတွင် (သို့မဟုတ်) ရွာအနီးအနားတွင်ဆေးဆိုင်ရှိသည် <input type="checkbox"/> ရွာတွင် (သို့မဟုတ်) ရွာအနီးအနားတွင်ဆေးဆိုင်မရှိပါ ✓ | ဆေးဆိုင်တွင်ဆေးဝါးများကိုစနစ်တကျသိုလှောင်ထားသည် <input type="checkbox"/> ဆေးဆိုင်တွင်ဆေးဝါးများကိုစနစ်တကျသိုလှောင်ထားခြင်းမရှိပါ <input type="checkbox"/> |

ရင်းမြစ် ... (၁) ဦးတည်အုပ်စုဆွေးနွေးခြင်း - ရပ်မိရပ်ဖအုပ်စု၊ အမျိုးသမီးအုပ်စု၊ (၂) ကျေးလက်ကျန်းမာရေးဌာန/ကျေးလက်ကျန်းမာရေးဌာနခွဲ။

လေ့လာတွေ့ရှိချက်။။ ကျေးရွာတွင်ကျေးလက်ကျန်းမာရေးမရှိသဖြင့် မြို့နယ်ဆေးရုံရှိရာသို့ သွားရောက်ကုသရာတွင် (၅)မိုင် ကျော်သွားရောက်ကုသမှုခံယူရကြောင်း လေ့လာတွေ့ရှိရပါသည်။

- (ဈ) ရေနံပတ်ဝန်းကျင်သန့်ရှင်းရေး
- (ဈ-၁) သောက်သုံးရေရရှိမှု
- ဇယား (၃၇) သောက်သုံးရေရရှိနိုင်မှု

| ရေရရှိနိုင်မှု | အသုံးပြုသော အိမ်ထောင်စု | သောက်သုံးရေ အရည်အသွေး စမ်းသပ် စစ်ဆေးထားမှု (စနစ်တကျ စမ်းသပ် စစ်ဆေး ထားမှု ရှိပါက “ရှိ”၊ မရှိပါက “မရှိ”) | ရေ အရည်အသွေး (သောက်သုံးရေ အရည် အသွေး စမ်းသပ်စစ်ဆေး ထားမှုတွင် “ရှိ” ဟု ဖြေဆို ထားပါက ဖြေဆိုရန်။ “မရှိ” ဟု ဖြေဆိုထား ပါက ဖြေရန်မလို) | သောက်သုံးရေ ရရှိ နိုင်မှုနှင့် လုံလောက် မှု အခြေအနေ (ရာသီမရွေး ရပါက နွေ၊ မိုးနှင့် ဆောင်း ရာသီသုံးမျိုးလုံးကို ရွေးပေးပါရန်) |
|------------------------|-------------------------|--|---|---|
| ရေတွင်း | ၃ | ရှိ <input type="checkbox"/> မရှိ <input checked="" type="checkbox"/> | ကောင်း <input type="checkbox"/> သင့် <input type="checkbox"/> ညံ့ <input type="checkbox"/> | နွေ <input checked="" type="checkbox"/> မိုး <input checked="" type="checkbox"/> ဆောင်း <input checked="" type="checkbox"/> |
| အဝီစိတွင်း/ စက်တပ် | - | ရှိ <input type="checkbox"/> မရှိ <input type="checkbox"/> | ကောင်း <input type="checkbox"/> သင့် <input type="checkbox"/> ညံ့ <input type="checkbox"/> | နွေ <input type="checkbox"/> မိုး <input type="checkbox"/> ဆောင်း <input type="checkbox"/> |
| အဝီစိတွင်း/ တုံကင် | ၁၉ | ရှိ <input type="checkbox"/> မရှိ <input checked="" type="checkbox"/> | ကောင်း <input type="checkbox"/> သင့် <input type="checkbox"/> ညံ့ <input type="checkbox"/> | နွေ <input checked="" type="checkbox"/> မိုး <input checked="" type="checkbox"/> ဆောင်း <input checked="" type="checkbox"/> |
| မိုးရေ သိုလှောင်ကန် | - | ရှိ <input type="checkbox"/> မရှိ <input type="checkbox"/> | ကောင်း <input type="checkbox"/> သင့် <input type="checkbox"/> ညံ့ <input type="checkbox"/> | နွေ <input type="checkbox"/> မိုး <input type="checkbox"/> ဆောင်း <input type="checkbox"/> |
| မြစ်/ချောင်းရေ | - | ရှိ <input type="checkbox"/> မရှိ <input type="checkbox"/> | ကောင်း <input type="checkbox"/> သင့် <input type="checkbox"/> ညံ့ <input type="checkbox"/> | နွေ <input type="checkbox"/> မိုး <input type="checkbox"/> ဆောင်း <input type="checkbox"/> |
| ရေကန် | - | ရှိ <input type="checkbox"/> မရှိ <input type="checkbox"/> | ကောင်း <input type="checkbox"/> သင့် <input type="checkbox"/> ညံ့ <input type="checkbox"/> | နွေ <input type="checkbox"/> မိုး <input type="checkbox"/> ဆောင်း <input type="checkbox"/> |
| စိမ့်စမ်းရေ | - | ရှိ <input type="checkbox"/> မရှိ <input type="checkbox"/> | ကောင်း <input type="checkbox"/> သင့် <input type="checkbox"/> ညံ့ <input type="checkbox"/> | နွေ <input type="checkbox"/> မိုး <input type="checkbox"/> ဆောင်း <input type="checkbox"/> |

ရင်းမြစ်... (၁) အိမ်ထောင်စုစာရင်းကောက်ယူမှု၊ (၂) ဦးတည်အုပ်စုဆွေးနွေးခြင်း - ရပ်မိရပ်ဖအုပ်စုအမျိုးသမီးအုပ်စု၊ (၃) ကျေးရွာသယံဇာတပြမြေပုံ။

လေ့လာတွေ့ရှိချက်။။ ကျေးရွာတွင်ဆင်းရဲသောအိမ်ထောင်စုများသဖြင့် အဝီစိတွင်း/တုံကင်သာ အများအပြားသုံးစွဲကြောင်း လေ့လာတွေ့ရှိရပါသည်။

(ဈ-၂) သန့်ရှင်းရေးအခြေအနေ (အိမ်သာအမျိုးအစားနှင့်အိမ်ထောင်စုအရေအတွက်)

ဇယား (၃၈) အိမ်သာအမျိုးအစား

| သုံးစွဲနိုင်သောအိမ်သာအမျိုးအစား | သုံးစွဲနိုင်သောအိမ်ထောင်စု |
|------------------------------------|----------------------------|
| သန့်ရှင်းသောယင်လုံအိမ်သာသုံးစွဲမှု | |
| ရေဆွဲအိမ်သာ | - |

| | |
|-------------------------------------|----------------------------|
| သုံးစွဲနိုင်သောအိမ်သာအမျိုးအစား | သုံးစွဲနိုင်သောအိမ်ထောင်စု |
| ရေလောင်း/ယင်လုံအိမ်သာ | ၃၁ |
| မသန့်ရှင်းသောယင်လုံအိမ်သာသုံးစွဲမှု | |
| တွင်း/လေးအိမ်သာ | ၁ |
| တွင်းမရှိအိမ်သာ | - |
| အိမ်သာမရှိ | ၁၃ |

ရင်းမြစ်... (၁) အိမ်ထောင်စုစာရင်းကောက်ယူမှု၊ (၂) ဦးတည်အုပ်စုဆွေးနွေးခြင်း - ရပ်မိရပ်ဖအုပ်စုအမျိုးသမီးအုပ်စု၊ (၃) ကျေးလက်ကျန်းမာရေးဌာန/ကျေးလက်ကျန်းမာရေးဌာနခွဲ။
 လေ့လာတွေ့ရှိချက်။။ ကျေးရွာတွင်အဓိကအားဖြင့် ရေလောင်း/ယင်လုံအိမ်သာများကို အများအပြားသုံးပြီး အိမ်သာမရှိသော အိမ်ထောင်စုအနည်းငယ်ရှိကြောင်းတွေ့ရှိရပါသည်။

(ည) ကျား - မရေးရာ

ဇယား (၃၉) ကျား - မရေးရာ

| # | ကျေးရွာ၏လူမှုစီးပွားဖွံ့ဖြိုးစေရေးအတွက်အမျိုးသမီးများ၏ စွမ်းဆောင်ရည်မြှင့်သင့်သောအချက်များ | ဦးတည်အုပ်စုဆွေးနွေးပွဲတွင်တက်ရောက်သူများမှမှန်သည်ဟုယူဆသောတစ်ခုကိုရွေးပေးပါရန် | |
|---|---|---|--|
| ၁ | ကျေးရွာစီမံအုပ်ချုပ်မှုစနစ်တွင်အမျိုးသမီးများတက်ကြွစွာပါဝင်မှု/ခေါင်းဆောင်မှု | ရှိ <input type="checkbox"/> | မရှိ <input checked="" type="checkbox"/> |
| ၂ | ကျေးရွာဖွံ့ဖြိုးရေးလုပ်ငန်းများနှင့်အဖွဲ့အစည်းများတွင်အမျိုးသမီးများတက်ကြွစွာပါဝင်ဆောင်ရွက်မှု | ရှိ <input checked="" type="checkbox"/> | မရှိ <input type="checkbox"/> |
| ၃ | လွန်ခဲ့သောနှစ်အတွင်းကျေးရွာအတွင်းရှိမိန်းကလေးများ/အမျိုးသမီးများအား သံသယဖြစ်ဖွယ်အကြမ်းဖက်မှု (သို့) တိုင်ကြားမှုများ | ရှိ <input type="checkbox"/> | မရှိ <input checked="" type="checkbox"/> |
| ၄ | အမျိုးသမီးရေးရာအကြမ်းဖက်မှုများအတွက်ဥပဒေနှင့်တရားမပြုတမှုဆိုင်ရာများအတွက်လူထု၏အသိအမြင်ရှိမှု | ရှိ <input type="checkbox"/> | မရှိ <input checked="" type="checkbox"/> |
| ၅ | အမျိုးသမီးများသတင်းအချက်အလက်နှင့်သင်တန်းများလက်လှမ်းမီမှု (ဥပမာ- စိုက်ပျိုးရေးဆိုင်ရာ တိုးချဲ့ပညာပေးဝန်ဆောင်မှုများ၊အိမ်တွင်းမှုသက်မွေးသင်တန်းများ၊ဘေးအန္တရာယ်ကြိုတင်ပြင်ဆင်မှုနှင့်အသိအမြင်မြှင့်တင်ခြင်းများ) | ရှိ <input type="checkbox"/> | မရှိ <input checked="" type="checkbox"/> |
| ၆ | အမျိုးသမီးများ၏ဘဏ်နှင့်ငွေကြေးဝန်ဆောင်မှုများလက်လှမ်းမီမှု | ရှိ <input type="checkbox"/> | မရှိ <input checked="" type="checkbox"/> |

| | | | |
|---|---|---|--|
| # | ကျေးရွာ၏လူမှုစီးပွားဖွံ့ဖြိုးစေရေးအတွက်အမျိုးသမီးများ၏ စွမ်းဆောင်ရည်မြှင့်သင့်သောအချက်များ | ဦးတည်အုပ်စုဆွေးနွေးပွဲတွင်တက်ရောက်သူ များမှမှန်သည်ဟုယူဆသောတစ်ခုကိုရွေးပေး ပါရန် | |
| ၇ | စိုက်ပျိုးရေးနှင့်စိုက်ပျိုးရေးမဟုတ်သောကဏ္ဍများတွင်အမျိုး သားနှင့်အမျိုးသမီးများအတွက်တူညီသောအလုပ်အကိုင်အခွင့် အလမ်းများ | ရှိ <input type="checkbox"/> | မရှိ <input checked="" type="checkbox"/> |
| ၈ | အိမ်ထောင်စု (သို့) ကျေးရွာထက်ကျော်လွန်၍ အမျိုးသမီးများ ၏ ဦးဆောင်လှုပ်ရှားမှု | ရှိ <input type="checkbox"/> | မရှိ <input checked="" type="checkbox"/> |

ရင်းမြစ် (၁) အဖွဲ့အစည်းများစာရင်း၊ (၂) ဦးတည်အုပ်စုဆွေးနွေးခြင်း- ရပ်မိရပ်ဖအုပ်စု၊အမျိုးသမီးအုပ်စု။
 လေ့လာတွေ့ရှိချက်။။ ကျေးရွာတွင်စီမံအုပ်ချုပ်မှုစနစ်တွင်အမျိုးသမီးများ ပါဝင်မှု မရှိကြောင်းတွေ့ရှိရပါသည်။

(၆) အခြေခံအဆောက်အဦများအခြေအနေ

(၆-၁) ကျေးရွာ၏လမ်းတည်ရှိမှု

ဇယား (၄၀) ကျေးရွာ၏လမ်းတည်ရှိမှုအခြေအနေ

| လမ်းအမျိုးအစား | အမျိုးအစား | အရည်အသွေး | တည်ဆောက်ခဲ့သောနှစ် | ရာသီအလိုက်သုံးစွဲနိုင်မှု | လမ်းအရှည် (မိုင်) | ဘေးအန္တရာယ်များကြောင့်ပျက်စီးမှုရှိပါကဖော်ပြရန် |
|-----------------|---|---|---|--|--|--|
| ရွာတွင်းလမ်း | ၁✓ ၂ <input type="checkbox"/> ၃ <input type="checkbox"/> ၄ <input type="checkbox"/> ၅ <input type="checkbox"/> | ကောင်း <input type="checkbox"/> သင့် <input type="checkbox"/> ညံ့✓ | ၆လမှ၁နှစ် <input type="checkbox"/> ၂နှစ်မှ၅နှစ် <input type="checkbox"/> ၅နှစ်အထက်✓ | ပွင့်လင်းရာသီ✓ တစ်နှစ်ပတ်လုံး <input type="checkbox"/> | ၀-၁မိုင်✓ ၁-၅မိုင် <input type="checkbox"/> ၅-၁၀မိုင် <input type="checkbox"/> ၁၀မိုင်အထက် <input type="checkbox"/> | ရှိ <input type="checkbox"/> မရှိ <input checked="" type="checkbox"/> |
| ချဉ်းကပ်လမ်း | ၁✓ ၂ <input type="checkbox"/> ၃ <input type="checkbox"/> ၄ <input type="checkbox"/> ၅ <input type="checkbox"/> | ကောင်း <input type="checkbox"/> သင့် <input type="checkbox"/> ညံ့✓ | ၆လမှ၁နှစ် <input type="checkbox"/> ၂နှစ်မှ၅နှစ် <input type="checkbox"/> ၅နှစ်အထက်✓ | ပွင့်လင်းရာသီ✓ တစ်နှစ်ပတ်လုံး <input type="checkbox"/> | ၀-၁မိုင်✓ ၁-၅မိုင် <input type="checkbox"/> ၅-၁၀မိုင် <input type="checkbox"/> ၁၀မိုင်အထက် <input type="checkbox"/> | ရှိ <input checked="" type="checkbox"/> မရှိ <input type="checkbox"/> |
| ရွာချင်းဆက်လမ်း | ၁✓ ၂ <input type="checkbox"/> ၃ <input type="checkbox"/> ၄ <input type="checkbox"/> ၅ <input type="checkbox"/> | ကောင်း <input type="checkbox"/> သင့် <input type="checkbox"/> ညံ့✓ | ၆လမှ၁နှစ် <input type="checkbox"/> ၂နှစ်မှ၅နှစ် <input type="checkbox"/> ၅နှစ်အထက်✓ | ပွင့်လင်းရာသီ✓ တစ်နှစ်ပတ်လုံး <input type="checkbox"/> | ၀-၁မိုင်✓ ၁-၅မိုင် <input type="checkbox"/> ၅-၁၀မိုင် <input type="checkbox"/> ၁၀မိုင်အထက် <input type="checkbox"/> | ရှိ <input checked="" type="checkbox"/> မရှိ <input type="checkbox"/> |

ရင်းမြစ်... ဦးတည်အုပ်စုဆွေးနွေးခြင်း - ရပ်မိရပ်ဖအုပ်စု။

မှတ်ချက်။။မြေသားလမ်း - ၁၊ကျောက်ခင်းလမ်း - ၂၊ကျောက်ချောလမ်း - ၃၊ကွန်ကရစ်လမ်း - ၄၊ကတ္တရာလမ်း - ၅

လေ့လာတွေ့ရှိချက်။။ ကျေးရွာတွင်းလမ်းသည်မြေသားလမ်းဖြစ်၍ တစ်နှစ်ပက်လည်လုံးသုံးစွဲနိုင်မှုမရှိကြောင်း လေ့လာ တွေ့ရှိရပါသည်။

(၆-၂) ကျေးရွာ၏တံတားတည်ရှိမှု

ဇယား (၄၁) ကျေးရွာ၏တံတားတည်ရှိမှုအခြေအနေ

| တံတားအမျိုးအစား | အရွယ်အစား (အလျား၊အနံ၊အမြင့်) | အရည်အသွေး | တည်ဆောက်ခဲ့သောနှစ် | ရာသီအလိုက်သုံးစွဲနိုင်မှု | ဘေးအန္တရာယ်များကြောင့်ပျက်စီးမှုရှိပါကဖော်ပြရန် |
|-----------------|------------------------------|---|--|--|--|
| ဆိပ်ခံတံတား | - | ကောင်း <input type="checkbox"/> သင့် <input type="checkbox"/> ညံ့ <input type="checkbox"/> | လေမှာနှစ် <input type="checkbox"/> ၂နှစ်မှ၅နှစ် <input type="checkbox"/> ၅နှစ်အထက် <input type="checkbox"/> | ပွင့်လင်းရာသီ <input type="checkbox"/> တစ်နှစ်ပတ်လုံး <input type="checkbox"/> | ရှိ <input type="checkbox"/> မရှိ <input type="checkbox"/> |
| ကွန်ကရစ်တံတား | | ကောင်း <input type="checkbox"/> သင့် <input type="checkbox"/> ညံ့ <input checked="" type="checkbox"/> | လေမှာနှစ် <input type="checkbox"/> ၂နှစ်မှ၅နှစ် <input checked="" type="checkbox"/> ၅နှစ်အထက် <input type="checkbox"/> | ပွင့်လင်းရာသီ <input checked="" type="checkbox"/> တစ်နှစ်ပတ်လုံး <input type="checkbox"/> | ရှိ <input type="checkbox"/> မရှိ <input checked="" type="checkbox"/> |
| သစ်သားတံတား | - | ကောင်း <input type="checkbox"/> သင့် <input type="checkbox"/> ညံ့ <input type="checkbox"/> | လေမှာနှစ် <input type="checkbox"/> ၂နှစ်မှ၅နှစ် <input type="checkbox"/> ၅နှစ်အထက် <input type="checkbox"/> | ပွင့်လင်းရာသီ <input type="checkbox"/> တစ်နှစ်ပတ်လုံး <input type="checkbox"/> | ရှိ <input type="checkbox"/> မရှိ <input type="checkbox"/> |
| ကြိုးတံတား | - | ကောင်း <input type="checkbox"/> သင့် <input type="checkbox"/> ညံ့ <input type="checkbox"/> | လေမှာနှစ် <input type="checkbox"/> ၂နှစ်မှ၅နှစ် <input type="checkbox"/> ၅နှစ်အထက် <input type="checkbox"/> | ပွင့်လင်းရာသီ <input type="checkbox"/> တစ်နှစ်ပတ်လုံး <input type="checkbox"/> | ရှိ <input type="checkbox"/> မရှိ <input type="checkbox"/> |
| ဝါးတံတား | - | ကောင်း <input type="checkbox"/> သင့် <input type="checkbox"/> ညံ့ <input type="checkbox"/> | လေမှာနှစ် <input type="checkbox"/> ၂နှစ်မှ၅နှစ် <input type="checkbox"/> ၅နှစ်အထက် <input type="checkbox"/> | ပွင့်လင်းရာသီ <input type="checkbox"/> တစ်နှစ်ပတ်လုံး <input type="checkbox"/> | ရှိ <input type="checkbox"/> မရှိ <input type="checkbox"/> |
| ရေပြန် | - | ကောင်း <input type="checkbox"/> သင့် <input type="checkbox"/> ညံ့ <input type="checkbox"/> | လေမှာနှစ် <input type="checkbox"/> ၂နှစ်မှ၅နှစ် <input type="checkbox"/> ၅နှစ်အထက် <input type="checkbox"/> | ပွင့်လင်းရာသီ <input type="checkbox"/> တစ်နှစ်ပတ်လုံး <input type="checkbox"/> | ရှိ <input type="checkbox"/> မရှိ <input type="checkbox"/> |
| ရေကျော် | - | ကောင်း <input type="checkbox"/> သင့် <input type="checkbox"/> ညံ့ <input type="checkbox"/> | လေမှာနှစ် <input type="checkbox"/> ၂နှစ်မှ၅နှစ် <input type="checkbox"/> ၅နှစ်အထက် <input type="checkbox"/> | ပွင့်လင်းရာသီ <input type="checkbox"/> တစ်နှစ်ပတ်လုံး <input type="checkbox"/> | ရှိ <input type="checkbox"/> မရှိ <input type="checkbox"/> |

ရင်းမြစ်... ဦးတည်အုပ်စုဆွေးနွေးခြင်း - ရပ်မိရပ်ဖအုပ်စု။

လေ့လာတွေ့ရှိချက်။။ ကျေးရွာတွင် ရွာချင်းဆက်ကွန်ကရစ်တံတားမှာချောင်းကမ်းနှင့်ရွာချင်းဆက်၍ တည်ဆောက်ထားသော်လည်း သွားလာရန်ခက်ခဲနေပါသည်။

(ဇူ-၃) ရေကြောင်းသယ်ယူပို့ဆောင်ရေး

ဇယား (၄၂) ရေကြောင်းသယ်ယူပို့ဆောင်ရေး (အသုံးမပြုပါက အကွာအဝေး (မိုင်) အကွက်အောက်ရှိ အသုံးမပြုပါအကွက်တွင် ✓ ခြစ်ပါ။)

| သယ်ယူပို့ဆောင်ရေး | အကွာအဝေး (မိုင်) | ယာဉ်အမျိုးအစား | ရာသီအလိုက်သုံးစွဲနိုင်မှု |
|---|--|----------------|--|
| မြစ်ကြောင်း | <input type="checkbox"/> ၀မှ၁၀မိုင် <input type="checkbox"/> ၁၁မှ၂၀မိုင် <input type="checkbox"/> ၂၁မှ၅၀မိုင် <input type="checkbox"/> ၅၀မိုင်အထက် အသုံးမပြုပါ ✓ | ၁၂၀၂၃ | ပွင့်လင်းရာသီ <input type="checkbox"/> တစ်နှစ်ပတ်လုံး <input type="checkbox"/> |
| ပင်လယ်ရေကြောင်း | <input type="checkbox"/> ၀မှ၁၀မိုင် <input type="checkbox"/> ၁၁မှ၂၀မိုင် <input type="checkbox"/> ၂၁မှ၅၀မိုင် <input type="checkbox"/> ၅၀မိုင်အထက် အသုံးမပြုပါ ✓ | ၁၂၀၂၃ | ပွင့်လင်းရာသီ <input type="checkbox"/> တစ်နှစ်ပတ်လုံး <input type="checkbox"/> |
| အခြား (ချောင်း၊မြောင်း၊ အင်း၊အိုင်) | <input type="checkbox"/> ၀မှ၁၀မိုင် <input type="checkbox"/> ၁၁မှ၂၀မိုင် <input type="checkbox"/> ၂၁မှ၅၀မိုင် <input type="checkbox"/> ၅၀မိုင်အထက် အသုံးမပြုပါ ✓ | ၁၂၀၂၃ | ပွင့်လင်းရာသီ <input type="checkbox"/> တစ်နှစ်ပတ်လုံး <input type="checkbox"/> |

ရင်းမြစ်... ဦးတည်အုပ်စုဆွေးနွေးခြင်း - ရပ်မိရပ်ဖအုပ်စု။

မှတ်ချက်။၁ - လှေ၊သမ္ဗန်၊၂ - စက်လှေ၊၃ - သင်္ဘော။

လေ့လာတွေ့ရှိချက်။။ ရေကြောင်းသယ်ယူပို့ဆောင်ရေးအသုံးမပြုကြောင်းတွေ့ရှိရပါသည်။

(ဇူ-၄) သယ်ယူပို့ဆောင်ရေးယာဉ်များနှင့်ဝန်ဆောင်မှုများ

ဇယား (၄၃) သယ်ယူပို့ဆောင်ရေးယာဉ်များ

| ယာဉ်အမျိုးအစား | လှေ၊သမ္ဗန် | စက်လှေ | စက်ဘီး | မော်တော်ဆိုင်ကယ် | သုံးဘီးဆိုင်ကယ် | ထော်လာဂျီ | ကား | မြင်းလှည်း | နွားလှည်း |
|----------------|------------|--------|--------|------------------|-----------------|-----------|-----|------------|-----------|
| အရေအတွက် | - | - | ၁၁ | ၂၇ | - | - | - | - | ၅ |

ရင်းမြစ်...အိမ်ထောင်စုစာရင်းကောက်ယူမှု။

လေ့လာတွေ့ရှိချက်။။ ကျေးရွာတွင် သယ်ယူပို့ဆောင်ရေးအတွက် မော်တော်ဆိုင်ကယ်၊ စက်ဘီး၊ နွားလှည်းများကို အသုံးပြု သည်ကိုတွေ့ရှိရပါသည်။

(၄) လျှပ်စစ်မီးရရှိမှု

ဇယား (၄၄) လျှပ်စစ်မီးရရှိမှုအခြေအနေ

| ရင်းမြစ် | အိမ်ထောင်စု | အမျိုးသမီးဦးဆောင်သည့် အိမ်ထောင်စု | ပြုပြင်ထိန်းသိမ်းရေးစနစ် | အခက်အခဲ |
|---|-------------|-----------------------------------|--------------------------|-----------|
| မဟာဓာတ်အားလိုင်း | - | - | ကောင်း□သင့်□ညံ့□မဖြေဆို□ | ရှိ□မရှိ□ |
| ဆိုလာစနစ် | ၃၇ | - | ကောင်း□သင့်✓ညံ့□မဖြေဆို□ | ရှိ□မရှိ□ |
| အသေးစားရေအားလျှပ်စစ် | - | - | ကောင်း□သင့်□ညံ့□မဖြေဆို□ | ရှိ□မရှိ□ |
| ဒီဇယ်သုံးအင်ဂျင် | - | - | ကောင်း□သင့်□ညံ့□မဖြေဆို□ | ရှိ□မရှိ□ |
| လေစွမ်းအင် | - | - | ကောင်း□သင့်□ညံ့□မဖြေဆို□ | ရှိ□မရှိ□ |
| ဇီဝလောင်စာ | - | - | ကောင်း□သင့်□ညံ့□မဖြေဆို□ | ရှိ□မရှိ□ |
| အမျိုးအမည်ခွဲခြားဖော်ပြခြင်း မပြုနိုင်သောလျှပ်စစ်ဓာတ်အားပေးစနစ် | ၈ | | ကောင်း□သင့်✓ညံ့□မဖြေဆို□ | ရှိ□မရှိ□ |
| လျှပ်စစ်မီးအသုံးမပြုနိုင်သော | | | ☒ | ☒ |

ရင်းမြစ်... (၁) အိမ်ထောင်စုစာရင်းကောက်ယူမှု၊ (၂) ဦးတည်အုပ်စုဆွေးနွေးခြင်း - ရပ်မိရပ်ဖအုပ်စု။

လေ့လာတွေ့ရှိချက်။။ ကျေးရွာတွင် အဓိကအားဖြင့် ဆိုလာစနစ်ကိုသာအဓိကအသုံးပြုကြပါသည်။

(၃) ဆက်သွယ်ရေးနှင့်သတင်းအချက်အလက်ဆိုင်ရာနည်းပညာ

ဇယား (၄၅) ဆက်သွယ်ရေးနှင့်သတင်းအချက်အလက်နည်းပညာအခြေအနေ

| စဉ် | ဖုန်း | ရေဒီယို | တီဗွီ | ဂြိုဟ်တုစလောင်း | အင်တာနက်လက်လှမ်းမီ သည့်အိမ်ထောင်စု |
|----------|-------|---------|-------|-----------------|------------------------------------|
| အရေအတွက် | ၃၆ | ၁၀ | ၉ | ၁ | ၂၀ |

ရင်းမြစ်... အိမ်ထောင်စုစာရင်းကောက်ယူမှု။

လေ့လာတွေ့ရှိချက်။။ ကျေးရွာတွင် အဓိကအားဖြင့်ဆက်သွယ်ရေးနှင့် သတင်းအချက်အလက်များကို ဖုန်း၊ ရေဒီယိုနှင့်

တီဗီများကို အသုံးပြုကြောင်းတွေ့ရှိရပါသည်။

(ဗ) ယဉ်ကျေးမှုနှင့်လူငယ်ဖွံ့ဖြိုးရေး

ဇယား (၄၆) ယဉ်ကျေးမှုနှင့်လူငယ်ဖွံ့ဖြိုးရေးအခြေအနေ

| ယဉ်ကျေးမှုနှင့်လူငယ်ဖွံ့ဖြိုးရေးဆိုင်ရာများ | ဝန်ဆောင်မှု |
|---|-------------------------------|
| လူငယ်များအနားယူအပန်းဖြေရန်နေရာများပျော်ပွဲရွှင်ပွဲများရှိခြင်း | ရှိ✓ မရှိ□ မဖြေဆိုပါ□ |
| လူမှုရေးလုပ်ငန်းများတွင်ပါဝင်မှု | ကောင်း□ သင့်✓ ညံ့□ မဖြေဆိုပါ□ |
| ဘာသာရေးလုပ်ငန်းများတွင်ပါဝင်မှု | ကောင်း□ သင့်✓ ညံ့□ မဖြေဆိုပါ□ |
| အားကစားနှင့်ကာယလေ့ကျင့်ခန်းများပြုလုပ်ရန်နေရာနှင့်အခွင့်အလမ်းများရှိခြင်း | ကောင်း□ သင့်□ ညံ့□ မဖြေဆိုပါ✓ |
| ဖွံ့ဖြိုးရေးလုပ်ငန်းများတွင်ပါဝင်မှု | ကောင်း□ သင့်✓ ညံ့□ မဖြေဆိုပါ□ |
| ရိုးရာဓလေ့ထုံးစံများနှင့်ယဉ်ကျေးမှုအမွေအနှစ်များထိန်းသိမ်းစောင့်ရှောက်ခြင်းတွင်ပါဝင်မှု | မရှိ□ နည်း✓ များ□ |
| စိတ်ဝင်စားရာများကိုမိမိကိုယ်တိုင်လေ့လာသင်ယူနိုင်မည့်နေရာများ၊ လူငယ်ရိပ်သာများ၊ စာကြည့်တိုက်များစသည်တို့တွင်ဝင်ရောက်လေ့လာသင်ယူနိုင်ခြင်း | ရှိ✓ မရှိ□ မဖြေဆိုပါ□ |

ရင်းမြစ်... ဦးတည်အုပ်စုဆွေးနွေးခြင်း - လူငယ်အုပ်စု။

လေ့လာတွေ့ရှိချက်။။ လူမှုရေးနှင့်ဘာသာရေးလုပ်ငန်းတွင်တက်ကြွစွာပါဝင်ကြောင်းတွေ့ရှိရပါသည်။

(ဇ) ကျေးရွာတည်ငြိမ်ရေးနှင့်ဘေးကင်းလုံခြုံရေးအခြေအနေ

(ဇ-၁) လုံခြုံရေးဆိုင်ရာဝန်ဆောင်မှုများအားလက်လှမ်းမီမှု

ဇယား (၄၇) ဘေးကင်းလုံခြုံရေး၊ ဝန်ဆောင်မှုအထောက်အကူများအားလက်လှမ်းမီမှု

| ဝန်ဆောင်မှုများ | ကျား | မ |
|--|-----------------------|-----------------------|
| တယ်လီဖုန်းလိုင်း၊ တယ်လီဖုန်းတာဝါတိုင်များ၊ ကြေးနန်းလိုင်း၊ အင်တာနက်လိုင်း၊ ရုပ်မြင်သံကြားလိုင်း၊ ရေဒီယိုလိုင်းစသောဆက်သွယ်ရေးနှင့်သတင်းအချက်အလက်ဖြန့်ဝေခြင်းဆိုင်ရာအထောက်အကူပြုအဆောက်အအုံများရှိခြင်းနှင့်လက်လှမ်းမီခြင်း | ရှိ□ မရှိ✓ မဖြေဆိုပါ□ | ရှိ□ မရှိ✓ မဖြေဆိုပါ□ |
| အာမခံလုပ်ငန်းများ၏ဝန်ဆောင်မှုများကိုရရှိနိုင်ခြင်း | ရှိ□ မရှိ✓ မဖြေဆိုပါ□ | ရှိ□ မရှိ✓ မဖြေဆိုပါ□ |
| လူထုအခြေပြုသဘာဝဘေးအန္တရာယ်လျှော့ချရေးအစီအစဉ် | ရှိ□ မရှိ✓ မဖြေဆိုပါ□ | ရှိ□ မရှိ✓ မဖြေဆိုပါ□ |
| ဆိုင်ကလုန်း (သို့) အရေးပေါ်အခြေအနေအကာအကွယ်များနှင့်လက်လှမ်းမီခြင်း | ရှိ□ မရှိ✓ မဖြေဆိုပါ□ | ရှိ□ မရှိ✓ မဖြေဆိုပါ□ |

| | | |
|--|--------------------------|--------------------------|
| ဝန်ဆောင်မှုများ | ကျား | မ |
| မူခင်းများကာကွယ်တားဆီးလျော့ချရေးအတွက်ရဲဘက်ဆိုင်ရာများမှဝန်ဆောင်မှုပေးခြင်း | ရှိ ✓ မရှိ □ မဖြေဆိုပါ □ | ရှိ ✓ မရှိ □ မဖြေဆိုပါ □ |
| မီးဘေးအန္တရာယ်ကာကွယ်ခြင်းဆိုင်ရာဝန်ဆောင်မှုများနှင့်လက်လှမ်းမီခြင်း | ရှိ ✓ မရှိ □ မဖြေဆိုပါ □ | ရှိ ✓ မရှိ □ မဖြေဆိုပါ □ |

ရင်းမြစ်... ဦးတည်အုပ်စုဆွေးနွေးခြင်း - ရပ်မိရပ်ဖ။

လေ့လာတွေ့ရှိချက်။။ ကျေးရွာတွင်တယ်လီဖုန်းလိုင်း၊အင်တာနက်လိုင်း၊ရုပ်မြင်သံကြားလိုင်း၊ရေဒီယိုလိုင်းများကိုလက်လှမ်းမီမှု တွေ့ရှိရပါသည်။

(က-၂) မူခင်းဖြစ်ပွားမှု

ဇယား (၄၈) မူခင်းဖြစ်ပွားမှုအခြေအနေ

| | လူကုန်ကူးမှု | ခိုးမှု | မူးယစ်ဆေးသုံးစွဲမှု | အကြမ်းဖက်မှု |
|--------------------------|----------------------------------|----------------------------------|----------------------------------|----------------------------------|
| မူခင်းဖြစ်ပွားမှုအခြေအနေ | စိုးရိမ်ရသည် □ သာမန် □ မရှိ ✓ | စိုးရိမ်ရသည် □ သာမန် □ မရှိ ✓ | စိုးရိမ်ရသည် □ သာမန် □ မရှိ ✓ | စိုးရိမ်ရသည် □ သာမန် □ မရှိ ✓ |

ရင်းမြစ်... ဦးတည်အုပ်စုဆွေးနွေးခြင်း - ရပ်မိရပ်ဖအုပ်စု၊အမျိုးသမီးအုပ်စု။

လေ့လာတွေ့ရှိချက်။။ မူခင်းဆိုင်ရာဖြစ်ပွားမှုများမရှိကြောင်းလေ့လာတွေ့ရှိရပါသည်။

နောက်ဆက်တွဲ

ကျေးရွာဖွံ့ဖြိုးရေးဗဟုဟာတည်ဆောက်မှုဇယား

| စဉ် | ပြဿနာ | အကြောင်းရင်း | အခြေအနေကောင်းမ ငှား | အဟန့်အတားနှင့်စိ န့်ခေါ်မှု | ဖြေရှင်းမည့်နည်းလမ်း များ | အဆိုပြုစီမံချက်နှင့် လုပ်ငန်းများ |
|-----|---|---|--|---|--|--|
| ၁။ | ကျေးရွာလမ်းမမ ောင်းခြင်း | -မြေသားလမ်းဖြစ်နေခြင်း -လမ်းမညီညာ၍ မိုးတွင်းကာလတွင်း ရေဝပ်ခြင်း -ပြုပြင်ထိန်းသိမ်းမှုအား နည်းခြင်း | -လမ်းကော်မတီ ဖွဲ့စည်းထားရှိပြီး ခြင်း -ကျေးရွာလုပ်အား နှင့် ငွေအနည်းငယ် ထည့်ဝင်နိုင်ခြင်း -ကျေးလက်လမ်း ဦးစီးဌာနရှိခြင်း | -လမ်းအဆင့်မြင့် ရန်ငွေကြေးမတတ် နိုင်ခြင်း -ဌာနဆိုင်ရာများ နှင့်ချိတ်ဆက်မှုအား နည်းခြင်း | -ကျေးရွာမှ အိမ်ထောင်စုအဆင့်အ လိုက်ရန်ပုံငွေအသင့် တင့်ထည့်ဝင်နိုင်ရန် ောက်ခံနိုင်ခြင်း -ကျေးလက်လမ်း ဦးစီးဌာနသို့တင်ပြ ောင်းခံခြင်း | -ကျောက်ချောလမ်း ရရှိအောင်ဆောင်ရွ က်ခြင်း |
| ၂။ | ကျန်းမာရေးစောင့် ရှောက်မှုအားန ည်းခြင်း | -ကျန်းမာရေးအသိပညာ အား နည်းခြင်း -ကျေးလက်ဆေးပေးခန်း မရှိခြင်း | -ဆေးပေးခန်း ဆောက်လုပ်ရန်မြေ ေရာအလှူရှင်ရှိခြင်း -ကျေးရွာမှ လုပ်အား နှင့် ငွေအနည်းငယ် ထည့်ဝင်နိုင်ခြင်း | -ဆေးခန်းဆောက် လုပ်ရန် ငွေကြေး မတတ်နိုင်ခြင်း -ဌာနဆိုင်ရာများ နှင့်ချိတ်ဆက်မှုအား နည်းခြင်း | - ကျေးရွာမှ ရန်ပုံငွေ အနည်းငယ်ထည့်ဝင် နိုင်ရန်ကောက်ခံခြင်း - ကျန်းမာရေးဦးစီးဌာန သို့တင်ပြတောင်းခံ ခြင်း | -ကျေးလက်ဆေး ပေးခန်းရရှိအောင် ဆောင်ရွက်ခြင်း |
| ၃။ | စာသင်ကျောင်းလို အပ်ခြင်း | -ကျေးရွာတစ်ရွာနှင့်တစ်ရွာ အလှမ်းဝေးသဖြင့် ကျောင်းသား/သူ | -ကျောင်းသား/သူ များရှိခြင်း၊ -ကျောင်းဆောက် | -ငွေကြေးမ တတ်နိုင်ခြင်း -ပညာရေးဦးစီး | -ကျေးရွာမှကျောင်း ရရှိရေးကော်မတီဖွဲ့ စည်းခြင်း | -ကျေးရွာစာသင် ကျောင်းရရှိအောင် ောင်ရွက်ခြင်း |

| စဉ် | ပြဿနာ | အကြောင်းရင်း | အခြေအနေကောင်းမ ျား | အဟန့်အတားနှင့်စိ န်ခေါ်မှု | ဖြေရှင်းမည့်နည်းလမ်း များ | အဆိုပြုစီမံချက်နှင့် လုပ်ငန်းများ |
|-----|-------|--|--------------------------------------|---|---|--------------------------------------|
| | | လေးများကျောင်းတတ်ရာ တွင်ဒုက္ခရောက်ခြင်း | လုပ်ရန်မြေနေရာလှူ ဒါန်းနိုင်ခြင်း | ဌာနနှင့်ချိတ် ဆက်မှုအားနည်း ခြင်း | -ရန်ပုံငွေအနည်းငယ် ထည့်ဝင်နိုင်ရန်ကော က်ခံနိုင်ခြင်း -ပညာရေးဦးစီးဌာန သို့တင်ပြတောင်းခံခြင် း | |